A França e a Inglaterra Dispostas á Guerra Total Contra a Tentativa de Hegemonia Allemã - Diz Daladier

Diario Carioca

HORACIO DE CARVALHO JUNIOR
Director-Presidente

Fundador: J. E. DE MACEDO SOARES

J. B. MARTINS GUIMARAES
Director-Thesoureiro

Anno XII — Numero 3.476 || Rio de Janeiro, Sabbado, 7 de Outubro de 1939 || Praça Tiradentes n.° 77

Consideradas Inaceitaveis as Propostas de Paz de Hitler

O Gabinete Inglez Estuda o Discurso

Em Paris acredita-se que o governo não dará resposta official

LONDRES, 6 (United Press) — (Agencia Internacional) — O discurso do chanceller allemão, sr. Adolf Hitler, está sendo cuidadosamente estudado pelos membros do gabinete de guerra e, provavelmente, será objecto de um debate no Parlamento.

Nos circulos bem informados considera-se que as propostas do Fuehrer são inaceitaveis, porque não satisfazem a nenhum dos objectivos fundamentaes da guerra franco-britannica.

Recorda-se, por outro lado, que o primeiro ministro, sr. Neville Chamberlain, declarou que a Inglaterra não poderia aceitar simples promessas de segurança do Governo allemão. Além disso, o povo britannico que tem presente o facto de que o sr. Hitler, repetidas vezes, faltou á sua palavra, não está disposto a aceitar a sua asseveração de que não reclamará nada mais a não ser as colonias. O sr. Hitler não satisfaz as aspirações britannicas, entre ellas a restauração da independencia da Tchecoslovaquia e da Polonia, e nem tão pouco mencionou, como é logico, o objectivo principal do Governo de Londres, isto é, o fim do hitlerismo e do regime da violencia.

Os inglezes não consideram satisfatorias as vagas propostas do sr. Hitler sobre as restricções á guerra aerea e submarina.

Os jornaes publicam o discurso inteiro do chanceller allemão, discurso que não foi submettido á censura, ainda que se fizesse notar que a Allemanha applicou a censura ao discurso do sr. Chamberlain, na sexta-feira ultima.

(Conclue na 4.ª pagina)

Almirante François Darlan

Figuras da Guerra

Quem é o almirante Francois Darlan

O almirante François Darlan, chefe do Estado Maior da Marinha franceza, nasceu a 7 de agosto de 1871, em Nerac, Departamento de "Lot et garonne". Conta actualmente 58 annos de edade e pertence a uma antiga familia gasconha de marinheiros, cujas tradições se mantêm ha quatro gerações, excepção feita, comtudo, a seu pae que foi deputado em sua cidade natal. O actual responsavel pelos exitos e fracassos da frota franceza, ao abraçar a carreira do mar, reajustou, portanto, a velha tradição de sua familia.

Em 1899, ingressava François Darlan, na Escola Naval de Brest, onde permaneceu por pouco tempo, seguind após para o Extremo Oriente, lá residindo até 1912. Ahi, seu curto estagio permittiu-lhe cursar a Escola de Artilharia, do que aliás, resultou sua primeira promoção.

Durante a Grande Guerra commandou uma bateria pesada da marinha que fôra destacada para a frente, o que determinou o cumprimento de seu

(Conclue na 4.ª pagina)

Repercussão do Discurso Nos Estados Unidos

CONSIDERA-SE EM WASHINGTON QUE AS PROPOSTAS DO FUEHRER NÃO MODIFICARAM A SITUAÇÃO

Senadores norte-americanos affirmam que as declarações de Hitler não affectarão a luta pela revisão da lei de neutralidade — Desagrado na Rumania

WASHINGTON, 6 (U. P.) — (Agencia Internacional) — A primeira reacção nos circulos politicos ao conhecer-se o discurso do sr. Hitler é que as propostas de paz offerecidas pelo Fuehrer são atraentes principalmente no que diz respeito ao desarmamento, mas que o chanceller Hitler não foi sufficientemente especifico em fazer recair a responsabilidade na Grã Bretanha e [illegible]

O sr. Hitler pareceu amplo e generoso em gestos de amizade para com os seus vizinhos occidentaes, inclusive a Grã Bretanha, mas presume-se aqui que as suas gestões em favor de uma revisão do "statu quo" da Europa Oriental, assim como tambem as relativas ás exigencias coloniaes provocaram novas appreensões na Grã Bretanha e na França, pelo que se duvida, em geral, que o discurso consiga promover a paz como se propunha.

Além disso parece haver-se determinado, previamente, a desconfiança dos governos britannico e francez pelas garantias do sr. Hitler em vista de suas manifestações e frequentes mudanças na sua politica anterior.

De modo que não terão exito as gestões de paz.

Muit pessoas autorizadas recolheram a impressão de que o sr. Hitler reconhece a futilidade das sugestões de paz, mas que pronunciou o discurso em primeiro logar pelo seu desejo de deixar uma constancia historica e tambem para fortalecer o espirito do povo allemão diante do golpe imminente da continuação da guerra.

Alguns commentaristas dizem que as aspirações de paz são em geral tentadoras, porém o que desalenta é a falta de crystallização.

A prompta reacção negativa da Grã Bretanha e da França e a forma com que foi recebido o discurso na Italia deixam a impressão de que a situação não mudou, virtualmente, em consequencia do discurso. O interesse nesta capital concentra-se em qual será o proximo passo militar do sr. Hitler para annullar a pressão dos alliados na economia da Allemanha.

[illegible]dores mais destacados dos dois grupos, entre os quaes se debate a neutralidade predizem que as propostas de paz

(Conclue na 4.ª pagina)

Eden Affirma Que o Imperio Britannico Tudo Fará Para o Exterminio da violencia

Anthony Eden

PARIS, 6 (U. P.) — (Agencia Internacional) — Em suas longas declarações ante a commissão [illegible] exteriores do Senado, o [illegible] do governo, sr. Edouard Daladier, affirmou que, se fôr necessario, a França e a Inglaterra reali-

(Conclue na 2.ª pagina)

ROMA RECEBE CAUTELOSA O DISCURSO DE HITLER

OS PRIMEIROS COMMENTARIOS DA IMPRENSA ITALIANA

ROMA, 6 (U. Press) — (Ag. Internacional) — O discurso do sr. Hitler foi recebido hoje com cautelosa attenção nesta capital, abstendo-se, unanimemente, os jornaes italianos, de formular commentarios.

Comtudo, muitos jornaes, inclusive o "Giornale d'Italia", em sua edição vespertina, publicam o texto completo do discurso do Fuehrer, o qual é attentamente lido nos cafés e nas esquinas.

A emissora de Roma tambem retransmittiu radio-telephonicamente o discurso em italiano, afim de que pudesse ser ouvido em todo o paiz.

Os observadores estrangeiros, em geral, são accordes em que nenhum discurso anterior de outro estadista, nos ultimos tempos, causou uma semelhante ausencia absoluta de reacção na Italia.

Ainda que nos circulos officiaes não se formulasse, esta noite, qualquer commentario, as pessoas geralmente bem informadas consideram que o discurso se caracterizou pela moderação, mas sem amplo significado.

O ponto de vista official italiano parece ser que a verdadeira importancia do discurso do sr. Hitler deve ser encontrada nas repercussões que, necessariamente, se produzirão em todo o mundo.

Ao mesmo tempo, certos circulos italianos, bem informados, demonstram uma certa satisfação pelo menos no que diz respeito a 7 pontos de vista declarados no discurso do sr. Hitler, que são:

Primeiro — Em que o discurso não contém nenhuma ameaça directa e nem fixa um prazo determinado, dando a todas as nações sufficiente tempo para estudal-o.

(Conclue na 6.ª pagina)

Pouco Enthusiasmo no Reichtag Enquanto o Fuehrer Falava

AS ACCLAMAÇÕES NAS RUAS FORAM RAPIDAS E DESPROVIDAS DE ENTHUSIASMO

OS ROSTOS DOS DIRIGENTES ALLEMÃES ESTAVAM SERIOS

BERLIM, 6 (U. P.) — (Agencia Internacional) — A falta de enthusiasmo que se verificava no salão de Opera Kroll, onde se reuniu o Reichstag, indicios da gravidade da situação, impressionou aos observadores neutros que ouviram a offerta de paz do sr. Hitler.

A maior acclamação de que foi alvo o sr. Hitler durou 56 segundos, quando entrou no edificio, ao meio-dia. O discurso foi pronunciado num tom tranquillo, sem recursos artificiosos de oratoria e poucas vezes interrompido pelos membros do Reichstag.

O correspondente da United Press esperava observar grandes acclamações da multidão alinhada nas ruas que conduzem á Opera Kroll, mas notou que as acclamações foram breves e desprovidas de enthusiasmo. Em vista de que a Allemanha acaba de vencer uma rapida guerra, esperava-se grandes demonstrações em honra do Fuehrer. Pelo contrario, todos os rostos eram serios nessa ses-

(Conclue na 4.ª pagina)

Chamado a Tokio o Embaixador do Japão em Berlim

CONJECTURAS QUE SE FAZEM NA CAPITAL NIPPONICA

TOKIO, 6 (U. P.) — Urgente — (Agencia norte-americana) — O embaixador do Japão em Berlim, general Hiroshi, recebeu ordem para regressar a Tokio.

FICARÁ VAGO O CARGO DO GENERAL OSHIMA ?

TOKIO, 6 (U. P. — Agencia norte-americana — O embaixador do Japão em Berlim, tenente-general Hiroshi Oshima, recebeu ordem de regresso a Tokio.

O embaixador Oshima é conhecido por sua sympathia para com o nacional-socialismo e sempre apoiou a alliança militar germano-nipponica. Recentemente elle e seu collega em Roma realizaram uma conferencia na Italia com o fim de combinar as bases para uma alliança militar Roma-Berlim-Tokio, mas este projecto foi abandonado mais tarde.

Sabe-se, tambem, que é inimigo acerrimo dos communistas.

Sua chamada a Tokio faz surgir conjecturas sobre se o Japão manterá vago o posto até que se esclareça a situação européa ou até que se conheça melhor o caracter da collaboração russo-germanica.

Restaurada na Bolivia a Constituição de 1938

MARCADAS AS ELEIÇÕES PRESIDENCIAES PARA MARÇO DE 1940

LA PAZ, 6 (United Press) — (Agencia Internacional) — O presidente Quintanilha assignou hoje dois decretos, um dos quaes restaurando a Constituição de 1938, suspensa pelo extincto presidente Busch, e o outro marcando as eleições presidenciaes e parlamentares para o segundo domingo de março de 1940.

O presidente será eleito por voto directo.

O GENERAL BILBAO ACEITA SUA CANDIDATURA

LA PAZ, 6 (United Press) — (Agencia Internacional) — O general Bernardino Bilbao, commandante em chefe do exercito boliviano, aceitou a candidatura á proxima presidencia da Republica, que lhe foi offerecida por amigos e algumas facções politicas.

Acredita-se que o general Bernardino Bilbao será apoiado pelos principaes partidos politicos, pois tem numerosos adeptos a idéa da apresentação da candidatura unica.

Os Allemães Reforçam a Linha Siegfried

Milhares de Civis Trabalham em Novas Fortificações de Cimento Armado

O correspondente da United Press affirma que o avanço francez tem sido consideravel — Photographadas pelos aviões alliados as posições allemãs

JUNTO AO EXERCITO FRANCEZ NA ALLEMANHA, 6 (U.P.) — Agencia Internacional) — O exercito allemão contra-atacou, hoje, vigorosamente, a sudoeste de Sarrebruck, procurando tornar menos intensa a pressão franceza e a fazer recuar os canhões inimigos das posições favoraveis em frente á Linha Siegfried, para onde foram levados pelo avanço methodico das forças do general Gamelin. Numa successão de certos ataques localizados dos allemães, estes lançaram numerosas forças contra as forças avançadas dos francezes.

O esforço allemão fez-se sentir na margem sul do Sarre entre Sarrelouis e Sarrebruck, primeiro na tentativa de manter a elevação de Berus, que os francezes bombardeiam ha tres dias, por ser a chave de Sarrelouis, e, segundo, procurando reconquistar o Bosque de Warndt, antes que os francezes completem sua obra de consolidação e destruam os vastos campos minados que protegem Sarrebruck de um ataque de surpreza nessa direcção.

Os francezes, pelo contrario, lutaram com tenacidade para reter as vantagens, não só porque têm, agora, os fortes exteriores da Linha Siegfried ao alcance de seus canhões, como porque fizeram os allemães recuar a tal ponto que as baterias de campanha destes ultimos não alcançam já directamente as fortalezas principaes da Linha Maginot.

E' evidente, a julgar pela actividade que reina em toda a frente do Mosella, mas principalmente ao longo da fronteira luxemburgueza e entre Sarrebruck e Treveris, que os allemães não estão satisfeitos com a Linha Siegfried e procuram apressadamente reforçal-a com barreiras de cimento armado destacando para esse trabalho milhares de civis.

Os engenheiros militares e os regimentos allemães reforçam as povoações e aldeias que foram evacuadas pelos civis. Essas cidades serão convertidas em fortificações auxiliares para collaborar com a Linha Siegfried, afim de impedir que a invasão franceza chegue á Rhenania.

O gado foi retirado e o carvão e outros stocks que poderiam ser uteis aos alliados se caissem em suas mãos correriam a mesma sorte.

Do posto de observação, os francezes avançaram de fórma consideravel. O correspondente poude estudar, esta semana, os mappas novamente corrigidos e comparal-os com as fortificações da Linha Siegfried e chegou á conclusão de que os aviadores alliados cumpriram conscientemente sua missão. Tomando milhares de photographias, muitas dellas com machinas especiaes, de grandes alturas, os officiaes do serviço de investigação dos alliados conseguiram impressões de praticamente toda a fortificação allemã recentemente construida. Apesar da habil "camouflage", a maior parte dellas é visivel para uma vista experimentada.

COMPLETA UNIDADE ENTRE OS COMMANDOS

PARIS, 6 (U.P. — Agencia Internacional) — Annuncia-se officialmente que os commandos supremos voltaram a se reunir e reaffirmaram a "completa identidade do pontos de vista".

COMMUNICADO FRANCEZ

PARIS, 6 (U.P. — Agencia norte-americana) — O 65.° communicado, da manhã de hoje, diz:

"Noite calma. As patrulhas estiveram em actividade especialmente a sudoeste de Sarrebruck".

Varios coroneis promovidos pelo ministro da Guerra de Portugal

LISBOA, 6 (U. P.) — (Agencia Internacional) — O ministro da Guerra promoveu ao posto de brigadeiros os coroneis José Tristão Bittencourt, Luiz José Motta, José Ferreira Chaves, Agostinho Barreto de Oliveira, Ernesto Mendes Machado, Luiz Sampaio e Anacleto dos Santos Ribeiro Fonseca.

O incidente occorrido no Ministerio do Exterior do Japão

INSISTEM EM SEUS PEDIDOS DE DEMISSÃO OS FUNCCIONARIOS

TOKIO, 6 (T. O. — Agencia Allemã) — Informa-se que persiste ainda o conflicto havido entre varios membros do Ministerio do Exterior. Um porta-voz do mesmo Ministerio declarou que o incidente não foi motivado por assumptos referentes á politica externa japoneza. A imprensa publica que diversos membros do Ministerio continuam insistindo em seus pedidos de demissão, estando inclusive dispostos a sacrificar suas proprias funcções.

O diario "Tokio Asahi Shimbun" reaffirma que o governo resolveu levar para a frente a realização de seus projectos. Observa-se que a imprensa do paiz não se manifesta de modo uniforme a respeito das divergencias surgidas no Ministerio do Exterior. O jornal "Tokio Nich Nich" declara que a violação da disciplina por um funccionario equivale um suicidio.

O Uruguay não reconhecerá a partilha da Polonia

MONTEVIDE'O, 6 (U. P.) — (Agencia Internacional) — Nos circulos officiaes é desmentida a noticia publicada no exterior, segundo a qual o Governo uruguayo já se havia pronunciado no caso da divisão da Polonia, no sentido de não reconhecer a conquista daquelle paiz por parte da Russia e da Allemanha.

Sabe-se que a Chancellaria tem em estudo o problema, não tendo sido examinada ainda a opportunidade de accelerar uma decisão. Não obstante, pessoas geralmente bem informadas dizem saber que o Governo uruguayo continuará a observar a sua tradição juridica de não reconhecer os territorios annexados pela força, repellindo, portanto, o reconhecimento da partilha da Polonia quando tiver que se pronunciar sobre a questão.

Iniciando o Patrulhamento da "Faixa de Segurança"

Parte da esquadra norte-americana trasladada para a California

NOVA YORK, 6 (T. O.) — (Agencia allemã) — Parte da esquadra de guerra norte-americana foi trasladada para a California e parte para Havai.

A INGLATERRA CONTRARIA AO ESTABELECIMENTO DA "FAIXA DE SEGURANÇA"

LONDRES, 6 (U. P.) — (Agencia norte-americana) — Um porta-voz do almirantado declarou: "E' manifestamente verdade que a Inglaterra não póde aceitar a faixa de segurança pan-americana".

Assignalou o porta-voz como uma das razões para essa recusa o facto de que a medida impediria o accesso ás colonias, como a Guyana Ingleza.

"Entretanto — accentuou — desejamos ajudar os Estados Unidos e as nações americanas a manter a guerra fóra de suas aguas se fór possivel".

18 DESTROYERS PARTEM PARA O HAWAI

NOVA YORK, 6 (T. O.) — (Agencia allemã) — Communicam de Los Angeles que partiram dali o porta-aviões "Enterprise" e seis grandes cruzadores, um pequeno, 18 destroyers e 4 caça minas com destino á Hawai.

Novos Pactos Celebrados Com a U.R.S.S.

Como o jornal "Izvestia" commenta a posição da Russia perante a situação européa

MOSCOU, 6 (U.P. — Agencia Internacional) — O jornal "Izvestia", num editorial publicado hoje, manifesta que em breve tempo "as relações entre a União Sovietica e o seu vizinho occidental foram enriquecidas com uma série de novos pactos, cujo significado historico é difficil de calcular".

"O mais importante desses pactos, accrescenta, consiste em que nos momentos de maior alarme a União Sovietica firme e sustentadamente poz em execução uma série de medidas que criam uma base segura para a paz duradoura na Europa Oriental. Nos dias em que a conflagração está a ponto de varrer com tudo no continente, quando as aggressivas potencias occidentaes, tratando constantemente de lançar um paiz contra o outro, procuram pretextos para a continuação da guerra, nesses dias a União Sovietica buscou a maneira de conservar e consolidar a paz na maior parte do continente europeu. Aquelles que agora desfrutam dos maravilhosos beneficios de uma vida pacifica e do trabalho pacifico, protegidos pelos esforços da União Sovietica do supremo perigo, sabem quanto devem ao grande Estado do socialismo.

Mais adiante accrescenta que não é necessario explicar a importancia do pacto para a consolidação da capacidade defensiva do Estado sovietico e para o estabelecimento da paz duradoura na Europa Oriental e na bacia do Baltico.

"Assim como o pacto russo-esthoniano de ajuda mutua concluido recentemente, o pacto russo-lettão cria novos obstaculos para qualquer aggressão na Europa Oriental e fortifica as relações pacificas numa zona de grande importancia para a paz internacional.

O pacto de ajuda mutua russo-lettão é o resultado do fomento das relações amistosas baseadas na confiança reciproca, com o que a União Sovietica estabelece um exemplo de respeito para a independencia estatal de outros paizes. A União Sovietica não se aproveitou nunca de suas vantagens sobre os pequenos paizes. Jamais considerou o tamanho dos Estados como pretexto para fazer pressão e intervir na vida interna das nações pequenas suas vizinhas. Pelo contrario, quando do anniquilameno do tzarismo permittiu ás pequenas nações que regessem os seus proprios destinos, a sua propria discreção, a União Sovietica tratou com o maior respeito e bôa vontade o estado independente de povos que se separaram da Russia. Apoiando-se em principios fundamentaes, a União Sovietica pensa que as pequenas nações devem existir. No seu proprio territorio a União Sovietico deu ás nações pequenas uma vida politica, economica e cultural, livre e feliz, e trata tambem com attenção e respeito aos povos, cuja existencia como Estado toma uma fórma differente.

Observando, invariavelmente, esses principios, a União Sovietica conquistou a confiança crescente de seus vizinhos.

Conforme o pacto de ajuda mutua assignado entre a Russia e a Lettonia, reconhece, sobre a base de annos de experiencia, que a "differença de regimes dos dois paizes não offerece obstaculos para a sua fecunda collaboração". A União Sovietica e a Lettonia declaram que na nova situação emergente desse pacto se guiarão pelo respeito ao Estado e a estructura social e economica da outra parte, consolidando assim as bases de uma pacifica collaboração entre os dois povos."

A França e a Inglaterra Dispostas a Guerra Total Contra a Tentativa de Hegemonia Allemã --- Diz Daladier

(Conclusão da 1.ª pagina)

zarão uma guerra total contra a tentativa allemã de estabelecer a sua hegemonia em toda a Europa. O sr. Daladier não formulou commentario algum sobre o discurso do sr. Hitler, em virtude de não possuir uma parte do texto do mesmo, tendo declarado: "A França e a Grã Bretanha farão a guerra até pôr um fim ao imperio da aggressão e para eliminar a necessidade de mobilizar, cada 6 mezes, as suas tropas, afim de cumprir com a palavra empenhada e para garantir a segurança da França e de todas as nações.

"Essa paz exclue a toda tentativa de dominação na Europa e somente pode ser baseada no direito de todas as nações á sua vida e á sua liberdade. A França e a Inglaterra não deporão as armas até que se tenha conseguido essa paz."

O sr. Daladier respondeu ao questionario da commissão e referiu-se á origem da guerra, affirmando que a Allemanha é a unica responsavel e que "a intransigencia e a má fé" do sr. Hitler frustrara todos os esforços pacifistas da França, Inglaterra e Italia.

O sr. Daladier fez considerações tambem sobre a politica da França em relação á Russia, ao Japão, á Turquia, aos paizes dos Balkans e a outras nações neutras, assignalando que a verdadeira politica exterior franceza demonstrou como se adaptou á nova situação no Extremo Oriente. O sr. Daladier, finalmente, declarou que o governo daria dentro e mbreve, á publicidade, importantes documentos relacionados com a origem da guerra.

O IMPERIO BRITANNICO LUTA PARA EXTERMINAR A VIOLENCIA — AFFIRMA EDEN

LONDRES, 6 (U. P.) — Agencia Internacional) — O ministro dos Dominios, major Anthony Eden, pronunciou uma allocução pelo radio que foi transmittida para todo Imperio e na qual disse, entre outras coisas :

"Não estamos lutando para conservar um mundo velho, mas para construir um novo. O Imperio britannico está disposto a dedicar todas as suas forças para o exterminio da violencia e para eliminar a ameaça perpetua para a liberdade das nações grandes e pequenas, para que os povos possam viver com segurança e paz".

"Não pomos em acção nossos recursos para fomentar a grandeza de um Estado, mas para possibilitar aos homens uma obra de realizações. Esta guerra tem por objectivo livrar os nossos filhos do temor e das incertezas de nosso tempo, para criar um futuro em que prevaleçam os valores moraes e espirituaes. Conservar a liberdade para nós e tirar da actual guerra uma éra de entendimento e paz, eis a tarefa em que estamos empenhados. Somos uma familia unida na mesma fé e no mesmo proposito e não podemos fracassar".

Conferenciaram com o ministro do Trabalho

Com o ministro do Trabalho, sr. Waldemar Falcão, conferenciaram, hontem, em seu gabinete, os srs. Simões da Silva, Arthur Rocha, Raymundo França, Eunice Weuver, Americo Lassance e o capitão Numa de Oliveira. Tambem conferenciaram com o titular da pasta do Trabalho os srs. J. Leonel de Rezende, procurador do Conselho Nacional do Trabalho, Costa Miranda, director do Serviço de Estatistica da Providencia e Trabalho, e Antonio Ferreira Filho, presidente do Instituto da Estiva.

O "Angola" em viagem para o Brasil

VÊM A BORDO CERCA DE 500 PASSAGEIROS

LISBOA 6 (U. P. — Agencia Norte-Americana) — O transatlantico portuguez "Angola" zarpou para o Brasil e Argentina com cerca de 500 passageiros, 22 dos quaes argentinos e os restantes brasileiros e portuguezes.

Entre os passageiros de maior destaque, figuram o jornalista Oswaldo de Andrade, os senhores Raymundo de Castro Maia e A. Almeida Braga, o commendador Alexandre Rodrigues Pereira Ignacio, e o professor Fernando Emygdio da Silva, vice-governador do Banco de Portugal, que vae ao Brasil como representante dos portadores portuguezes de titulos da divida externa brasileira.

A partida do "Angola" foi muito concorrida, tendo sido vistas no cáes numerosas personalidades que foram apresentar suas despedidas ao senhor Fernando Emygdio da Silva e ao commendador Pereira Ignacio.

CENTENAS DE PESSOAS NO CAES

LISBOA, 6 (U. P. — Agencia Norte-Americana) — A partida do paquete **Angola** para o Brasil constituiu um facto sensacional, comparecendo ao cáes centenas de pessoas que foram se despedir dos portuguezes e brasileiros que seguiram viagem. Os srs. Fernando Emygdio da Silva, Ignacio Francisco de Paula Machado e Oswaldo de Andrade foram cumprimentados, a bordo, pessoalmente pelo embaixador do Brasil, sr. Araujo Jorge, pelo consul-adjunto brasileiro, directores do Banco Nacional, almirante Gago Coutinho, pelos jornalistas locaes e por numerosos actores.

O sr. Fernando Emygdio da Silva declarou que partia confiado no exito da missão que lhe haviam conferido os portadores portuguezes de titulos da divida externa do Brasil.

Por sua vez, o sr. Paula Machado declarou sentir-se satisfeito por regressar ao Brasil, ainda mais por ver coroada de exito a sua missão na Conferencia de Copenhague.

No momento em que o vapor partia, a multidão prorompeu em vivas ao Brasil e a Portugal.

Entre os passageiros figura a antiga miss Portugal, senhorinha Fernanda Gonçalves.

Ouçam Diariamente das 7 ás 24 horas o Jornal da Guerra da PRC 8 - Radio Guanabara - 1360 kcs. em Combinação Com o DIARIO CARIOCA Serviço Radio-Telegraphico de Ultima Hora

DIARIO CARIOCA
Propriedade da S|A DIARIO CARIOCA
Expediente

Directores :
Horacio de Carvalho Junior
J. B. Martins Guimarães
Chefe da redacção :
Danton Jobim

Endereço telegraphico: DIARIO CARIOCA — Telephones : Gabinete do Director, 23-1093 — Administração, 22-3035 — Redacção, 23-0671 e 23-0330 — Officinas 22-0824 — Assignaturas, 22-3018 — Gravura, 22-1785

Publicidade, 22-3018

ASSIGNATURAS

Para o Brasil :
Anno . . . . 50$000
Semestre . . . . . 30$000
Para o Exterior
Anno . . . . 100$000
Semestre . . . . . 55$000

Venda avulsa : Capital, $200; Interior, $300
Aos domingos, $200

E' cobrador autorizado o sr. J. T. de Carvalho

CORRESPONDENTE GERAL
Percorre o interior do paiz, a serviço desta folha, o sr. Romualdo Perrota, nosso correspondente geral

Endereço telegraphico : DIARIO CARIOCA

CORRESPONDENCIA
Toda a correspondencia com valor ou sobre assumptos que entendam com assignaturas e outros de interesse da administração deve ser dirigida ao gerente do DIARIO CARIOCA.

Representante em Bello Horizonte :
OSWALDO MASSOTE

Fiança de Aluguel de Casa Para os Associados dos Institutos e Caixas de Pensões

Entregue ao ministro do Trabalho o ante-projecto de instrucções para a execução do recente decreto-lei — Principaes dispositi-

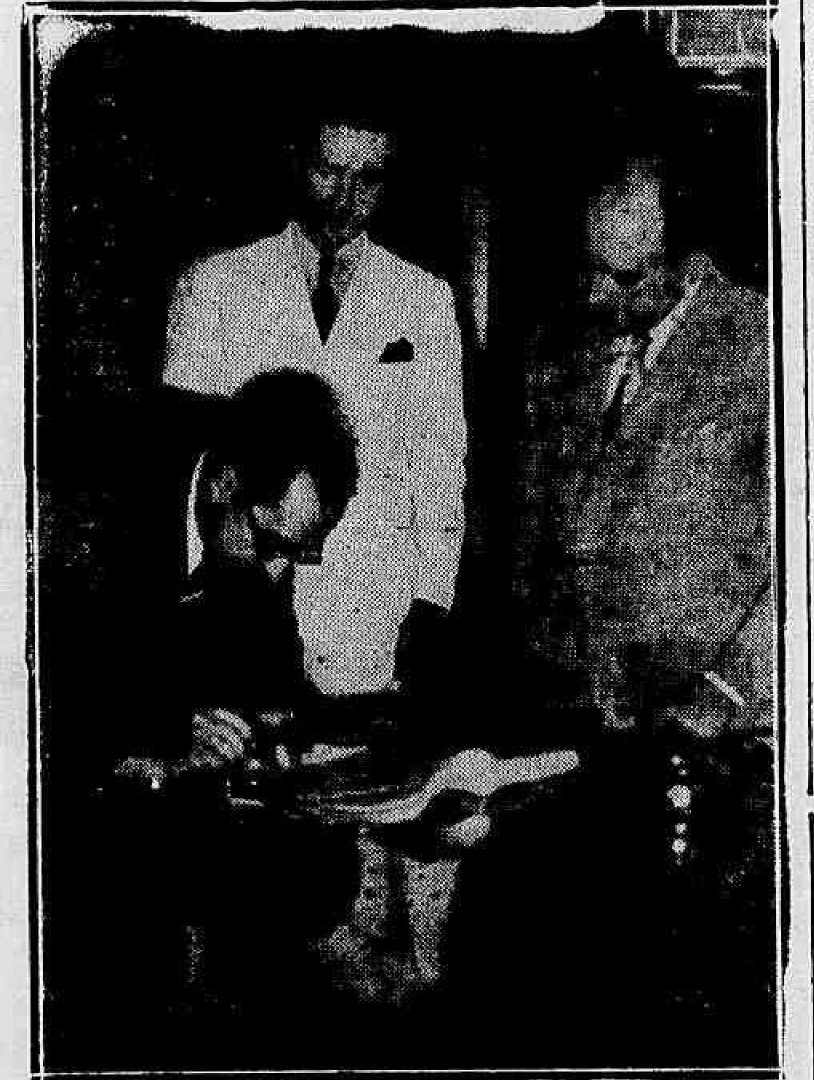

O ministro do Trabalho quando recebia o ante-projecto

Ha pouco tempo, o sr. Waldemar Falcão, ministro do Trabalho, instituiu uma commissão, composta dos srs. J. C. de Lima Ferreira, membro do Conselho Nacional do Trabalho, J. Leonel de Rezende Alvim, procurador do mesmo Conselho, Gastão Quartin Pinto de Moura, actuario do C. N. T., e José Severiano Lopes de Queiroz, chefe de secção do I. dos Maritimos, para o fim de elaborar o anteprojecto de instrucções destinadas a dar execução ao decreto-lei nº. 1.306, de 31 de maio do anno corrente, segundo o qual os Institutos e Caixas de Aposentadoria e Pensões ficam autorizadas a conceder fiança de aluguel de casa aos seus associados devidamente inscriptos.

Terminando o seu trabalho, a Commissão fez entrega do mesmo ao sr. Waldemar Falcão, hontem, no Gabinete de s. ex.

A carteira de Fiança organizada nos Institutos e Caixas só poderá, segundo o anteprojecto, prestar fianças aos associados do Instituto ou Caixa que gozem de estabilidade funccional observadas as condições exigidas para as Carteiras de Emprestimos, aos funccionarios de qualquer categoria dos Institutos e Caixas que contem mais de 2 annos de serviço e tenham effectividade assegurada nos respectivos cargos; e aos associados que não gozem de estabilidade ou que não tenham empregador certo, observadas, porém, as seguintes condições: apresentação de attestado do empregador sobre as condições do seu contracto de trabalho e a essa especie de associados as cartas de fianças serão concedidas em caracter provisorio sem especificação de prazo e só nos casos de sua reserva individual media constituida no Instituto ou Caixa fôr no minimo igual ao triplo do aluguel mensal do immovel.

Em nenhum caso poderá ser concedida carta de fiança para contrato de aluguel de predio por prazo superior a 2 annos.

A importancia do aluguel afiançado será descontada em folha de pagamento do associado, pela empresa ou empregador.

O associado requererá inscripção na Carteira de Fiança indicando o nome do locador, rua e numero do predio, preço, tempo e condições da locação e instruirá o pedido com um attestado do empregador, relativo ao seu tempo de serviço, vencimentos mensaes e contribuições descontadas a favor do Instituto ou Caixa.

As fianças aos funccionarios dos Institutos ou Caixas serão concedidas mediante o requerimento para averbação das importancias respectivas em folha de pagamento, com as indicações precisas sobre o locador, predio e condições da locação.

O empregador é obrigado a communicar, dentro de 48 horas, a dispensa do empregado, sob pena de ser debitado pela divida do associado, na importancia consignada para o mez em que occorrer o desemprego e seguintes, até ao termo da locação. No caso de desemprego do associado, a Carteira promoverá immediatamente a liquidação da fiança, sem vexames, nem prejuizos para as partes.

Para attender a despesa do expediente a empresa ou empregador descontará tambem dos vencimentos do associado, além da quantia do aluguel, mais 1% sobre a importancia consignada e fará o recolhimento do total ao Instituto ou Caixa. Além dessa taxa de expediente, o associado pagará a importancia de 5$000 para expedição da carta de fiança.

As cartas de fiança têm força de contrato e não poderão ser recusadas sem causa relevante de direito, cabendo contra as partes ajustadas a acção executiva, quando se verificar o não cumprimento das clausulas estabelecidas. Nenhuma indemnização por estragos causados no immovel poderá ser cobrada pelo locador, sem que previamente se proceda em Juizo a pericia legal, na qual fique provado não se tratar de simples deterioração pelo uso, mas de damnos materiaes capazes de prejudicar o valor locativo do immovel e ferir os direitos do proprietario.

Recebendo o anteprojecto, o ministro Waldemar Falcão agradeceu aos membros da commissão a contribuição valiosa que vinham de prestar para a execução de uma lei de grande interesse para as classes trabalhadoras.

"O Caminho"

Está circulando o numero 26 deste apreciado mensario editado pela Tenda Espirita Mirim, relativo ao mez de outubro corrente.

"O Caminho" apresenta-se, como sempre, repleto de materia de alto valor philosophico para os estudiosos das coisas do espirito, podendo ser encontrado em quasi todas as bancas da cidade.

Garantindo o augmento da producção agricola nacional

Dado o enorme incremento da producção agricola nacional, particularmente a do algodão, vem o governo se preoccupando com o augmento da fabricação, em nosso paiz, de material insecticida e fungicida indispensavel ao combate ás pragas que communmente atacam as lavouras, especialmente a do algodão.

Nesse sentido, esse assumpto foi objecto de cuidadoso estudo na conferencia hontem havida entre o ministro Fernando Costa e o sr. Magarinos Torres, director da Divisão de Defesa Sanitaria Vegetal, conferencia na qual ficou decidido seja desenvolvida, no paiz, a producção de arseniato de calcio, producto insecticida usado com proveitosos resultados nos Estados Unidos, em substituição ao arseniato de chumbo, que, em consequencia da actual crise internacional, é de difficil acquisição, não só em virtude do augmento de seu preço de custo, como pelas naturaes difficuldades de seu transporte.

Para industrialização do phosphato de Ipanema

O sr. Octavio Barbosa, director da Divisão de Fomento da Producção Mineral communicou ao ministro Fernando Costa que proseguem, no Estado de São Paulo, os trabalhos industrialização dos phosphatos de Ipanema, com o fim de s e u aproveitamento como adubo, assim, continua a remoção de terra e extracção de minerio, tendo sido tambem iniciada uma nova trincheira de prospecção na Mina Cotiara, cujo avanço foi de 10 metros.

Foram, ainda, moidas 120 toneladas de apatita e a remessa para diversos destinos foi de 112 toneladas.

Flores para o Senhor do Bomfim

UM GESTO CAPTIVANTE DA SENHORA DARCY VARGAS NA CAPITAL BAHIANA

Sra. Darcy Vargas

BAHIA, 6 (A. N.) — A imprensa bahiana, noticiando a passagem, hontem, por esta capital da senhora Darcy Vargas, destaca o gesto elegante da primeira dama brasileira que, recebendo varias corbeilles de flores naturaes que lhe foram entregues pela senhora Landulpho Alves em nome da sociedade da Bahia, retirou, de cada, uma flor, formando um ramalhete que levou comsigo para o Rio. A esposa do presidente da Republica solicitou, então, á senhora do interventor da Bahia que mandasse depositar as corbeilles que lhe foram offerecidas nos pés do Senhor do Bomfim, por ter o padroeiro da Bahia permittido que sua viagem transcorresse normalmente, apesar da grande distancia percorrida.

Grande Concurso Oratorio Universitario

Promovido pela União Nacional dos Estudantes do Brasil sob o patrocinio da revista "Directrizes"

Em commemoração ao 50º da Proclamação da Republica Brasileira, promove a União Nacional dos Estudantes do Brasil, sob o patrocinio da revista "Directrizes" um grande **Concurso Oratorio Universitario**, entre os estudantes de direito das diversas faculdades do paiz.

"A Republica e a Mocidade" é o thema do concurso, que consta de duas partes. A primeira — um concurso previo em cada Faculdade de Direito para escolher o seu melhor orador, a segunda, um concurso final, entre os vencedores dos concursos previos, que terá logar em São Paulo, a 22 de novembro proximo.

Os concursos previos estão sendo realizados pelos Centros e Directorios Academicos das Faculdades de Direito do paiz, filiados á União Nacional dos Estudantes.

Até o dia 30 de outubro deverão effectuar-se os concursos previos. Os seus vencedores se transportarão para São Paulo, onde a União Nacional dos Estudantes lhes dará estadia por uma semana.

Os premios offerecidos pela revista "Directrizes" constarão de vultosas obras de Direito e de Historia. A mesma revista editará os trabalhos premiados.

A Commissão Julgadora do concurso final está sendo escolhida pela Directoria da União Nacional dos Estudantes e a direcção da revista que patrocina.

NA FACULDADE NACIONAL DE DIREITO

O Centro Academico "Candido de Oliveira" e o Directorio Academico de Direito da Faculdade Nacional de Direito, associações filiadas á União Nacional dos Estudantes realizarão o Concurso Previo no dia 27 de outubro corrente, para escolher o seu orador ao grande pleito de São Paulo. A Directoria do Centro Candido de Oliveira e o Directorio Academico convidaram os professores Hanlehmann Guimarães, Pedro Calmon, Luiz Carpenter, Cumplido de Sant'Anna e Irineu Machado para formar a Commissão Julgadora, que ficará integrada com um representante do Centro Academico e outro do Directorio Academico.

Para o primeiro collocado, neste concurso, o Directorio Academico offerece o premio de 200$000; para o segundo, o Centro Academico Candido de Oliveira um premio de 100$000.

As inscripções devem ser feitas na séde do Centro e do Directorio na Faculdade Nacional de Direito.

O thema deste concurso previo será o mesmo do concurso final — "A Republica e a Mocidade". Cada orador inscripto terá quinze minutos para falar ou ler o seu discurso e mais cinco para concluir. Em seguida deverá improvisar sobre um thema dado, com relação ao thema geral "A Republica e a Mocidade", pela Commissão Julgadora, pelo espaço de cinco minutos.

Reina grande animação na Faculdade, onde os estudantes aguardam com enthusiasmo a realização do concurso.

S. Paulo na Feira Internacional de Amostras de 1939

Chegou a Delegação da Federação das Industrias Paulistas

Palavras do dr. Armando Arruda Pereira

Pelo segundo avião da "Vasp" chegou hontem, a esta capital, a Commissão representativa da Federação das Industrias Paulistas cuja representação, este anno, na Feira Internacional de Amostras da Cidade do Rio de Janeiro, — tradicional certame da cidade, — terá um brilho invulgar, attendendo á commemoração do cincoentenario da fundação da Republica.

Logo após a chegada do avião os componentes da delegação paulista, visitaram o dr. Georgino Avelino, director de Turismo e Propaganda, em cujo gabinete foram estudados todos os detalhes da magnifica contribuição de São Paulo áquelle certame.

Os directores da Federação das Industrias Paulistas, que estavam acompanhados pelos drs. Euvaldo Lodi, presidente da Confederação Nacional das Industrias, dr. Jalr Negrão de Lima, advogado da Confederação, visitaram, em seguida o recinto da Feira delle recebendo a melhor das impressões.

Falando á imprensa, o dr. Armando Arruda Pereira fez as seguintes declarações:

"São Paulo representar-se-á este anno, na **Feira de Amostras de 1939**, com o mesmo elevado espirito de brilhantismo, trazendo a cooperação de seu trabalho criador e de suas industrias, como a expressão maxima de seu patriotico esforço para o Brasil, na data do cincoentenario da Republica".

Acompanha a Delegação Paulista, o dr. Guilherme Vidal Leite Ribeiro, secretario geral da Federação das Industrias de São Paulo.

O SECRETARIO GERAL DE ADMINISTRAÇÃO VISITOU O RECINTO DA FEIRA DE AMOSTRAS

Hontem, á tarde, o dr. Jorge Dodsworth, secretario geral de Administração e chefe do gabinete do prefeito, do Districto Federal, visitou demoradamente o recinto da Feira de Amostras de 1939, acompanhando a marcha dos trabalhos de construcção dos novos pavilhões.

Nessa visita, o dr. Jorge Dodsworth foi acompanhado pelos drs. Georgino Avelino e Affonso Augusto de Vasconcellos, respectivamente, director e sub-director de Turismo e Propaganda, que superintende a organização executiva daquelle certame.

A borracha e o tung cultivados, com optimos resultados, na Amazonia

O professor Mello Moraes, director geral do Centro Nacional de Ensino e Pesquisas Agronomicas — que se encontra nos Estados da Amazonia, por determinação do ministro Fernando Costa, acompanhando os trabalhos relativos ao Instituto Agronomico do Norte, cuja pedra fundamental acaba de ser lançada em Belém—enviou um telegramma ao titular da Agricultura, no qual communica ter visitado, em Balterra, as culturas da seringueira por exxertia, cujos resultados são deveras excellentes. Esses trabalhos de cultura systematica da "hevea brasiliense" estão sendo executados pela Companhia Ford, que possue perto de tres milhões de pés, de oito mezes a quatro annos.

O professor Mello Moraes, no mencionado telegramma, ainda se refere á bôa acclimatação do tung na Amazonia — planta essa importada pelo ministro Fernando Costa, quando secretario da Agricultura do Estado de São Paulo, onde foi primeiramente introduzida.

A Assistencia do Governo da Republica aos Trabalhadores Nacionaes

Serão inauguradas hoje 25 casas operarias construidas pelo Instituto de Aposentadoria e Pensões da Estiva, no suburbio da Leopoldina, estação de Ramos

Proseguindo no seu trabalho de realizações, iniciado sob a sua administração actual, o Instituto da Estiva inaugurará, hoje, ás 16 horas, o primeiro grupo de 25 casas construidas para os segurados dessa instituição no suburbio de Ramos, nesta capital.

O acto será solenne e terá a presença do sr. Getulio Vargas, presidente da Republica, a cuja benemerencia se deve a criação da legislação social no paiz e do sr. Waldemar Falcão, ministro do Trabalho, em cuja gestão nesta pasta se têm realizado as mais brilhantes e proveitosas etapas da nossa politica trabalhista.

Transcende, destarte, a solennidade de uma simples cerimonia official para significar uma demonstração da vigilante assistencia que o Governo da Republica, no sector do seguro e da previdencia social, vem exercendo junto aos trabalhadores, por intermedio das instituições para-estatais, das quaes o Instituto da Estiva, pela organização racionalizada dos seus serviços abrangendo no seu raio de acção todos os portos do paiz, póde muito justamente ser tomado como um exemplo de efficiencia e do alcance humanitario dessa importante obra do Governo.

As novas residencias para os estivadores mutuarios do I. A. P. E. obedecem a principios rigorosos de hygiene na construcção, dispondo todas ellas de agradavel aspecto, com jardim, quintal, e dois oitões livres alem de se acharem situadas em ruas arborizadas e asphaltadas, providas de illuminação e saneamento.

Essas casas operarias formam o maior conjunto até agora construido de vez, a cargo da Carteira Predial do Instituto da Estiva, criada por Portaria do ministro do Trabalho, sr. Waldemar Falcão, em julho de 1938. Com a abertura das suas inscripções para os seus dois planos "A" e "B", registaram-se nella candidatos pretendendo a acquisição de lar proprio, mediante emprestimos no valor de réis 7.564:000$000. Approvado o fundo de financiamento de 5.000:000$000 para o inicio das operações, foram classificados 105 candidatos entre os inscriptos, sendo 80 no plano "B", com réis ... ... 1:908:600$000 e 25 no plano "A", com 477:500$000, num total de réis 2.366:100$000, no Districto Federal.

Posteriormente foram classificados 57 candidatos na Agencia do Rio Grande, com emprestimos num montante de .. 486:000$000; 44 na Agencia de São Francisco do Sul, com emprestimo num montante de .. 245:900$000; 108 na Agencia de Santos, com emprestimo num montante de réis 1.761:000$000; 29 na Agencia de Paranaguá, com emprestimos no valor de 225:000$000 e 50 na de Porto Alegre, com emprestimos no total de réis 648:000$000.

AS CASAS DE RAMOS

O Instituto adquiriu, ha dois annos, uma area de 9.000 m2 de facil accesso ao centro do trabalho dos estivadores, no suburbio de Ramos, pela importancia de Rs. 146:500$000 na qual, após os trabalhos preliminares de terraplanagem e arruamento, teve inicio a construcção das primeiras casas em numero de 25 do plano A, e que serão entregues hoje aos seus mutuarios. Essas casas foram levantadas por concurrencia publica, pelo preço de 271$000 o m2. Compõe-se de 2 quartos, sala, cozinha e banheiro, em centro de terreno, ajardinadas e offerecendo todo o conforto aos seus moradores. O seu preço poude assim ser fixado, de accordo com o prazo das amortizações numa média de 220$000, para pagamento em 20 annos, sendo 184$000 de juros das amortizações e 36$000 de seguro de vida, fogo, imposto predial, pena d'agua etc.

A chegada do presidente da Republica, que se fará acompanhar do ministro Waldemar Falcão, caberá a s. ex. cortar as fitas que interceptaram as passagens, dando por inauguradas as duas ruas ali recentemente abertas para a construcção das casas operarias, as quaes receberam os nomes dos conselheiros Mario Hue (empregador) e Zepherino de Assis (empregado), ambos fallecidos e que fizeram parte da Junta Administrativa do I. A. P. E.

O NOVO AMBULATORIO DO I. A. P. E.

Em seguida ás 17 horas será inaugurado o novo ambulatorio do Instituto da Estiva, á rua São Bento, 12, com sahida para a rua D. Geraldo, onde se acham installados os diversos consultorios medicos e o Serviço de Prompto de Soccorro para os accidentados. Tambem ali fica installada a pharmacia que fornecerá os medicamentos prescriptos pelo corpo clinico do Instituto ao preço do custo.

Dispõe o ambulatorio de duas novas e confortaveis ambulancias para prompto soccorro aos estivadores accidentados.

Com a inauguração do novo ambulatorio, o Instituto da Estiva centraliza todos os seus serviços clinicos e cirurgicos, em local proximo á zona de trabalho dos segurados dessa instituição de seguro social.

O dia de hoje assignala, pois, motivo sobejos de jubilo para os trabalhadores da estiva no Brasil, por isso que vêm se concretizar em rythimo acelerado todas as suas aspirações communs de desenvolvimento do orgão que lhes assegura o amparo social, tão bem conduzido aos seus melhores destinos pela visão esclarecida do seu presidente, sr. Antonio Ferreira Filho, dentro

Sr. Antônio Ferreira Filho, presidente do I. A. P. 9.

do largo espirito da legislação trabalhista do sr. Getulio Vargas, tão bem orientado no Estado Novo pelo seu illustre ministro do Trabalho, sr. Waldemar Falcão.

Instituto Brasileiro de Cultura

Reune-se hoje, ás 17 horas, no salão nobre do Lyceu Literario Portuguez, á rua Senador Dantas, 118, sob a presidencia do desembargador A. Saboya Lima, o Instituto Brasileiro de Cultura.

Transferida para hoje proceder-se-ão as eleições para socios titulares, para preenchimento das cadeiras de Teixeira de Freitas e Tavares Bastos. A' primeira concorrem os senhores Fernando de Mello Vianna e Evaristo de Moraes Filho e á segunda é candidato o senhor Oswaldo Paixão.

Deverão tambem ser eleitos varios novos socios effectivos.

Na secretaria do Instituto estão abertas até o dia 30 as inscripções para as cadeiras de Nestor Victor e Joaquim Murtinho, recentemente criadas.

O Corpo de Bombeiros coopera na distribuição de merendas aos escolares

UM OFFICIO DO CORONEL ARISTARCHO PESSOA AO SECRETARIO DE EDUCAÇÃO E CULTURA

O secretario geral de Educação e Cultura recebeu o seguinte officio do coronel Aristarcho Pessoa, commandante do Corpo de Bombeiros:

"Para conhecimento de v. excia., junto um mappa demonstrativo das merendas distribuidas por este Corpo aos alumnos do Jardim de Infancia do Parque Julio Furtado, durante o mez de setembro findo, pelo qual v. excia., poderá verificar o criterio adoptado nessa distribuição, o qual obedece, quanto possivel, as prescripções do medico escolar dr. Pires Ferrão, e do especialista deste Corpo 1º tenente medico, dr. Gebert Perissé Moreira.

Aproveito a opportunidade para renovar-vos os protestos de minha perfeita estima e consideração".

Segue para Poços de Caldas o embaixador de Portugal

Afim de fazer uma estação de repouso, parte hoje para Poços de Caldas o dr. Martinho Nobre de Mello, embaixador de Portugal junto ao nosso governo.

Viaja o illustre diplomata portuguez pelo avião "Electra" da linha mineira da Panair do Brasil, cuja partida está marcada para as 7,45 horas da manhã, do Aeroporto Santos Dumont e a viagem será feita via Bello Horizonte.

O que o Thesouro pagará hoje

Na Pagadoria do Thesouro Nacional serão pagas hoje as seguintes folhas tabelladas no 7º dia: Ministerio da Educação — Hospital Pedro II, na séde. Ministerio da Fazenda — Abonos Provisorios e aposentados de todos os Ministerios.

...porque durante muito tempo vivi aborrecida e nervosa. O uso das PASTILHAS MINORATIVAS restituiu-me a alegria e bem estar. Esse producto é um laxativo de acção suave para todas as idades e tambem um excellente tonico e estimulante do appetite. Siga o meu conselho e tome

PASTILHAS MINORATIVAS CONTRA PRISÃO DE VENTRE

Homenagem ao dr. Georgino Avelino

DIRECTOR DE TURISMO E PROPAGANDA DA MUNICIPALIDADE

Havendo sido distinguido pelo Governo Federal com a sua nomeação para os Feitos da Fazenda Publica, o dr. Georgino Avelino, director de Turismo e Propaganda da Prefeitura, vae receber uma expressiva homenagem dos seus amigos, a qual constará de um almoço, a realizar-se no Jockey Club Brasileiro.

A Commissão organizadora dessa homenagem, presidida pelo general Aurelio Goes Monteiro, chefe do Estado Maior do Exercito e da qual fazem parte integrante os srs. drs. Henrique Dodsworth, prefeito do Districto Federal; capitão Filinto Muller, chefe de Policia da Capital da Republica; dr. Linneu de Paula Machado, presidente do Jockey Club; dr. José Eduardo de Macedo Soares, presidente da Commissão Nacional de Sports e fundador do DIARIO CARIOCA; coronel Benjamin Vargas, secretario particular do exmo. sr. presidente da Republica; dr. Lourival Fontes, director do Departamento Nacional de Propaganda; dr. José Pires do Rio, director do "Jornal do Brasil"; Roberto Marinho, director do "O Globo"; Carvalho Netto, director da "A Noite"; dr. Horacio Carvalho Junior, director do DIARIO CARIOCA; dr. Wlademir Bernardes, director da "Gazeta de Noticias"; dr. Joaquim Salles, director de "A Noticia" e embaixador Edmundo da Luz Pinto.

Os oradores desse banquete serão:

O prefeito Dodsworth, que saudará o homenageado e o dr. **José Eduardo de Macedo Soares**, que levantará o brinde de honra ao presidente da Republica.

As listas de adhesões estão na portaria do Jockey Club e nas redacções dos jornaes, a "Gazeta de Noticias" e DIARIO CARIOCA.

Já adheriram a esta homenagem:

Embaixador José Carlos de Macedo Soares, dr. Arthur Abbot, da Embaixada da Inglaterra; dr. Jorge Dodsworth, secretario geral da Administração e chefe do Gabinete do prefeito; dr. Euvaldo Lodi, presidente da Confederação Nacional das Industrias; almirante Alvaro Rodrigues de Vasconcellos, presidente do Club Naval; commendador Victorino Moreira, presidente da Federação das Camaras de Commercio Estrangeiras do Brasil; major Agnello de Souza, drs. Eduardo Barbosa Filho, Alexandre Salaxa, Jorge Ribeiro, Armenio Jouvin, Alvaro da Cunha Pereira, Mario Tavares, Amadeu Teixeira, Manoel Joaquim de Almeida, Egydio de Souza Aranha, Monteiro de Carvalho Filho, Raul Amaral Peixoto, Floriano Nunes Pereira, Thiers Counewald, Dermeval Lessa, Antenor Novaes, director de "A Patria", cel. Pompilio Dias, Alexandre Figueiredo, Martins Guimarães, professor Alfredo Monteiro, Adolpho Dourado Lopes, Democrito Barreto, dr. Alfredo Maia, dr. Alfredo Santos, major Mac-Cremon, Cyro Aranha, dr. Alfredo Loureiro Bernardes, Sylverio Ceglia, Roberto Lyra, Carlos Aguiar Moreira, Jarbas de Carvalho, João Lourenço da Silva, Lauro Muller Filho, Newton Fatsch, Affonso Augusto de Vasconcellos, Flavio Léo da Silveira, A. Cardoso Machado, Olyntho Sabatelli, Mario Cragas Doria, Renato Palmeira, Luiz Guimarães, capitão Napoleão de Alencastro, João Augusto Penido, Antonio Horacio Pereira, Alberto Couto Fernandes e José Campos.

IX Congresso Brasileiro de Geographia

SETIMA SESSAO DA "COMMISSAO ORGANIZADORA"

Ás 16 horas da proxima segunda-feira, 9 do corrente mez, será realizada na séde da Sociedade de Geographia do Rio de Janeiro á praça da Republica nº. 54 sobrado, a setima sessão da "Commissão Organizadora" do Nono Congresso Brasileiro de Geographia, para assumptos atinentes á organização do alludido Congresso. Para essa sessão, o ministro Bernardino de Souza, presidente da Commissão, solicita o comparecimento de todos os illustres membros organizadores assim como, das pessoas que tenham interesses nos trabalhos desse certamen.

A Situação Mundial

Resumo dos acontecimentos fornecido pela "Agencia Nacional"

SEXTA-FEIRA, 6 DE OUTUBRO — Como era esperado, o chanceller Hitler, depois do seu regresso de Varsovia, falla no Reichstag. A expectativa em torno das declarações que o chefe do governo allemão ia fazer era grande e justificavel. Sabia-se, de antemão, que uma proposta de paz surgiria entre as suas declarações. O chanceller Hitler começa a falar ás 12,4 minutos. Faz um discurso longo, em que aborda todos os aspectos do problema europeu, consequente da guerra contra a Polonia, cuja restituição acha impossivel, porquanto a Allemanha deseja estabelecer uma ordem definitiva na Europa oriental, eliminando toda fonte de conflicto ali, como tambem no sudeste europeu. Nesse proposito, firmou um accordo com a Russia, o qual resultou do que chama "colapso da Polonia". Cinco são os seus fins: demarcação da fronteira de accordo com a justiça; pacificação do territorio conquistado; garantias e segurança para a Allemanha; restabelecimento normal do commercio e dos meios de transportes; e um reajustamento ethnologico. E accrescenta que os russos e os allemães estão unidos para acabar com um dos mais agudos perigos da Europa, cada qual trabalhando na sua esphera e "contribuindo para o bem dos povos que vivem nos seus dois paizes". Assim, o sr. Hitler acha que a guerra na frente occidental não póde solucionar a crise. Com a França, depois da restituição do territorio do Sarre, a Allemanha não tem reivindicações a fazer. E frisa que a Alsacia e Lorena não constituem questão que possa prejudicar as relações franco-allemãs. O chanceller do Reich ataca o tratado de Versalhes, cujas disposições classifica de tolices. O Tratado de Versalhes não destruiu sómente a Allemanha economicamente, mas atirou as proprias nações vencedoras num grande desastre. Declarou, ainda, que sómente poderá haver paz na Europa se a Allemanha e Inglaterra entrarem em entendimentos. O chefe do governo germanico delineia, por essa fórma, uma offerta de paz. Por ultimo, disse textualmente: "Se prevalecer a concepção de Churchill e de seus collegas, será esta, então, a minha ultima declaração. Teremos de combater. Nem a força das armas nem o tempo conquistarão a Allemanha. Não haverá mais um novembro de 1918 na historia da Allemanha".

Terminado o discurso, o marechal Goering profere algumas palavras, enaltecendo o chanceller e dizendo que os allemães o seguirão cegamente, ou para a paz ou para a firme resistencia.

Na vespera, o sr. Hitler esteve em Varsovia, onde passou em revista as tropas que occuparam a antiga capital poloneza. Dirigiu ao exercito uma ordem do dia glorificando os combatentes germanicos. Em palestra com os representantes da imprensa, disse que todos acabavam de vêr com os proprios olhos "que loucura criminosa foi a de intentar a defesa desta cidade, militarmente". As ruinas de Varsovia demonstravam a imprudencia de querer resistir á arremettida das armas allemãs. Os jornalistas calcularam que 80% dos predios de Varsovia ficaram destruidos. O sr. Hitler informou-lhes que na campanha da Polonia 10.572 soldados allemães foram mortos, 30.000 ficaram feridos e 3.400 foram dados como desapparecidos. Reconheceu que o soldado polonez lutou com bravura, mas que seus chefes foram "irresponsaveis, inconcientes e incompetentes". Fazia questão de dizer isso, antecipando-se ás lendas historicas que certamente haviam de surgir. A entrada do sr. Hitler em Varsovia marcou a conquista do terceiro paiz em menos de tres annos.

A situação no "front" franco-germanico não tem soffrido modificação. Os allemães continuam a concentrar grandes contingentes em toda extensão das linhas de defesa de suas fronteiras. Os observadores militares dizem que no caso de ser repellida, formalmente, a proposta de paz, "o maior appello que já se dirigiu ao mundo desde a grande guerra" — como consideram em Berlim o discurso do sr. Hitler — os allemães desfecharão uma offensiva de grande envergadura. Os francezes, nas posições em que se mantêm, aguardam essa iniciativa. Nas proximidades do Luxemburgo, têm se registado encarniçados duelos de artilharia.

O Partido Popular da Turquia, o unico que lá existe, é convocado para discutir a proposta do pacto com a Russia. Nas proximidades da costa norueguesa são vistos submarinos francezes e inglezes, que estão operando para contrabalançar o bloqueio allemão do mar Baltico. A policia franceza está prendendo todos os elementos remanescentes do Partido Communista. Já foi detido o secretario do Partido de Operarios e Camponezes, organização que ... do gabinete. O governo da Rumania é informado de que a U. R. S. S. não se opõe ao restabelecimento do "statu quo" no sudeste da Europa.

Os jornaes de Londres dão curso á informação de que o general Franco tomou medidas anti-germanicas, na Hespanha, consistindo as mesmas na dissolução de dois grandes "trusts" allemães de compra e venda. Pelo tratado de assistencia mutua entre a Russia e a Lethonia, este paiz concede áquelle o direito de estabelecer bases navaes e aereas, de erguer fortalezas e de installar artilharia de costa na zona do littoral. O pacto tem a duração de dez annos e prevê, tambem, o auxilio militar entre as duas nações no caso de ataques ou ameaça por parte de qualquer outra potencia.

Annuncia-se que o Papa Pio XII expedirá uma encyclica, dentro em breve, fazendo um appello pela paz universal. E accrescenta-se que algumas de suas passagens tiveram de ser alteradas devido ás recentes modificações na situação mundial. Ante o boato de que o navio mercante "Iroquis" será afundado quando se approximar da costa oriental dos Estados Unidos, o governo deste paiz, como medida de precaução, ordenou que um guarda-costas e varios outros entregues ao patrulhamento fossem ao encontro do ameaçado.

As ultimas informações do dia adeantavam que a repercussão do discurso do chanceller Hitler na Inglaterra não havia sido favoravel, tanto que os circulos politicos londrinos consideravam que o chefe do Governo allemão não offereceu nenhuma base de paz. Entretanto, o texto do seu discurso estava sendo cuidadosamente estudado pelo gabinete. O ex-presidente da Tchecoslovaquia deixa Londres com destino á França, e o embaixador japonez em Berlim recebe ordem para regressar a Tokio.

Só com a sua situação devidamente legalizada

A firma Lopes, Araujo & Cia. pediu ao ministro do Trabalho avocação do processo em que são partes a mesma firma e o seu ex-empregado Antonio Jose Vieira.

A respeito, exarou o ministro Waldemar Falcão o seguinte despacho:

"Avoco o processo, para o effeito de annullar "ab initio" a decisão da Junta, nos termos do parecer do consultor Juridico. Providencie a Inspectoria Regional quanto ao cumprimento, por parte da firma reclamada, dos dispositivos do decreto-lei nº 341, á vista do item 3.º do parecer referido. Expeça o Serviço de Communicações circular ás repartições deste Ministerio para o fim indicado no já citado parecer".

O parecer a que se refere o despacho ministerial é do theor seguinte:

"1 — A questão foi tomada e decidida com manifesta infracção ao decreto-lei nº 341, de 17 de março de 1938, cujo artigo 3.º dispõe: "Não poderão invocar a protecção do Codigo Commercial e de outras leis commerciaes, bem como a da legislação social, os prepostos estrangeiros de firmas ou emprezas commerciaes sem que exhibam os documentos a que se referem as alineas a, b e c, do artigo anterior, ficando os respectivos prepostos sujeitos a multa estabelecida no art 14". Os documentos a que o art. se refere, passaporte com a declaração de que pode o portador trabalhar no Brasil, carteira de identidade civil e attestado de tempo de residencia e de bom procedimento poderão ser hoje substituidos pela carteira de identidade de estrangeiro, instituida pelo art. 135 do decreto nº 3.010, de 20 de agosto de 1938, cujo art. 140. 2 — No caso presente ve-se que a quitação foi offerecida em 5 de abril do anno corrente pelo seu "auxiliar de commercio estrangeiro". Não poderia pois ser attendida sem a "prova previa exigida no decreto-lei 341, ou pela carteira instituida no decreto nº 3.010. Afigura-se assim a annulação, "ab-initio", de todo o processado. 3 — Observo entretanto que, ainda em obediencia ao texto da lei, deve o empregador responder pela propria infracção, mantendo empregado o estrangeiro em contravenção aos preceitos legaes. E nesse sentido caberá á Inspectoria Regional tomar as devidas providencias. 4 — E ainda caso de ser recommendada ás repartições deste Ministerio a observancia dos preceitos legaes citados, na tomada de queixas offerecidas por empregados de commercio de nacionalidade estrangeira".

Para a installação da Escola de Piscicultura em Pirassununga

O ministro Fernando Costa recebeu do general José Pessoa o seguinte telegramma: "Inspeccionando o 2º Regimento de Cavallaria Divisionaria, tive occasião de conhecer sua acolhedora terra adoptiva, onde tive a mais ... impressão de enthusiasmo por tudo que vi da obra de intelligencia e patriotismo do illustre amigo, cujo ultimo traço é a admiravel Escola de Piscicultura que visitei demoradamente. Saudações, general José Pessoa".

REPERCUSSÃO DO DISCURSO NOS ESTADOS UNIDOS

(Conclusão da 1.ª pagina)

do sr. Hitler terão pouco effeito na actual luta parlamentar que se relaciona com a revisão de lei de neutralidade.

O senador Morris declarou a este respeito: — "Não tenho nenhuma confiança. O sr. Hitler tem enganado o mundo muito a meudo. Sempre que se apodera de um paiz diz que não tem ambições territoriaes".

O senador Capper limitou-se a dizer: — "Não é sinão outra ameaça do sr. Hitler".

Entretanto, emquanto o Senado reinicia o debate sobre a lei de neutralidade, doze senadores isolacionistas concordaram em votar á favor do resto do projecto da abolição da clausula sobre a venda de armas e estabelece-se a venda de armas com o pagamento á vista em vez da concessão de creditos á 90 dias.

DESAGRADO NA RUMANIA

BUCAREST, 6 (U. P. — Agencia Internacional) — O discurso do sr. Hitler causou desagrado entre os radio-ouvintes, porquanto a impressão geral é de que as propostas não serão aceitas pela Grã Bretanha e pela França. As suggestões do sr. Hitler de trocar as populações, suscitaram o mais vivo interesse no paiz, onde as minorias formam a quarta parte da população.

Relembra-se que pelo accordo amistoso com a Turquia a emigração da população turca da Rumania é estimulada por todos os meios concebiveis, mas que o numero annual de emigrantes para Anatolia alcança uma media de entre mil e dois mil por anno somente, apesar do facto da minoria turca na Rumania consistir em sua maior parte de camponezes, cujas propriedades na Rumania foram liquidadas para se estabelecerem na Anatolia, onde se lhes dão terras gratuitamente. Diz-se que hontem embarcaram para a Turquia oitocentos e dezeseis immigrantes turcos, o que seria o primeiro grupo que saiu este anno, emquanto o segundo acredita-se que sairá dentro dos dois proximos mezes.

A referencia do sr. Hitler ao problema judaico provocou um recrudescimento dos rumores sobre o supposto plano allemão de organizar um estado judaico na Gallicia, como lar para um numero de judeus da Europa central que se estima em cinco milhões.

COMMENTARIOS EM GENEBRA

GENEBRA, 6 (U. P.) — (Agencia Internacional) — Opina-se, nos circulos da Liga, que as suggestões do sr. Hitler constituem uma nova ameaça para os povos do leste da Europa.

Em todos os commentarios faz-se notar a contradição do Fuehrer que, por um lado condemna a instituição genebrina e, por outra, suggere uma conferencia inspirada nas mesmas idéas da Liga.

A' esse respeito, diz-se que o sr. Hitler faria as pazes com a Liga, porém, somente com a mesma sob o dominio do Reich.

O PAPA OUVIU ATTENTAMENTE

CIDADE DO VATICANO, 6 (U. P.) — (Agencia Internacional) — Divulga-se autorizadamente, que o Papa Pio XII adiou a publicação de sua encyclina até que se manifeste a reacção mundial ao discurso do chanceller Hitler.

Sabe-se graças a personalidade intimamente ligada á vida de Sua Santidade que o Summo Pontifice ligou seu receptor de radio e sentou-se na Bibliotheca do Vaticano para escutar o discurso do Fuehrer, que seus secretarios rapidamente tacnigraphavam entregando-lhe copias. Diz-se no Vaticano que a primeira impressão do Papa foi favoravel por isso que considera que não fechou o discurso, inteirmeante, as portas, a eventuaes negociações de paz.

CONSIDERADAS INACEITAVEIS AS PROPOSTAS DE PAZ DE HITLER

(Conclusão da 1.ª pagina)

"INTEIRAMENTE INACEITAVEIS"

PARIS, 6 (U. P.) — (Agencia norte-americana) — urgente — Os mais altos circulos francezes manifestam a opinião de que as propostas de paz do sr. Hitler, constantes do discurso de hoje, são inteiramente inaceitaveis".

A IMPRESSÃO CAUSADA EM PARIS

PARIS, 6 (U. P.) — (Agencia Internacional) — Um alto funccionario francez declarou que as propostas pacificas formuladas pelo chanceller presidente da Allemanha no discurso de hoje são absolutamente inaceitaveis.

Accrescentou que essas propostas só tratam de impôr a paz, deixando as mãos livres á Russia e a Allemanha na Europa Central e Oriental, sem offerecer nada substancial em troca da reintegração das colonias e das vantagens commerciaes como seja a da sugestão de assignar um pacto pelo que se prometta a adoptar um codigo de guerra mais civilizado, reduzir os armamentos, limitar o uso das armas modernas e dos aviões de bombardeio e de submarinos.

Essa autoridade salientou que o discurso do sr. Hitler poderia ser historico uma vez que documenta a ameaça de destruir Strasburgo, Mulhouse, e outras cidades abertas no caso de que seja rejeitada o que o Fuehrer denomina de sua ultima offerta.

Rechassa-se, especialmente, o armisticio que o sr. Hitler propõe sobre a base da aceitação do desmembramento russo-allemão da Polonia e da Faculdade sem limites para de novo configurar a Europa Oriental.

"O proposito francez de fazer a guerra continuou dizendo, não soffreu alteração. Não desejamos um armisticio, mas uma paz duradoura com algum governo allemão em cuja palavra escripta possamos depositar plena confiança".

Praticamente, segundo se sabe nos circulos politicos desta capital, o offerecimento pacifico do sr. Hitler foi nada mais que um discurso radio-telephonico diante do Reichstag e dahi o mesmo não requerer uma resposta official da França.

A menos que essas affirmações sejam repetidas em forma de propostas officiaes e entregues ás capitaes alliadas por intermedio de uma quarta potencia, não haverá resposta official franceza.

Sem embargo, fundamentalmente, a França rejeita, de antemão qualquer offerta baseada no reconhecimento da conquista poloneza, dahi o plano esboçado pelo sr. Hitler estar condemnado, antecipadamente, ao fracasso. Acredita-se, além disso, que Berlim não fará nenhuma communicação official aos alliados.

O PARLAMENTO INGLEZ PROVAVELMENTE EXAMINARA' O DISCURSO

LONDRES, 6 (U. P.) — (Agencia Norte-Americana) — A primeira reacção nos circulos politicos é que o discurso do sr. Hitler não offerece uma base de paz.

O texto do discurso está sendo cuidadosamente estudado pelos membros do Gabinete de Guerra e, provavelmente, será debatido no Parlamento.

A NOTA DO MINISTERIO DE INFORMAÇÕES SOBRE AS PROPOSTAS DO FUEHRER

LONDRES, 6 (U. P. — Agencia Norte-Americana) O mundo official e a opinião publica da Inglaterra receberam o discurso pronunciado hoje pelo sr. Hitler, perante o Reichstag, com grande reserva, possivelmente a espera da decisão final do governo, porém, nos principaes sectores se lhe qualifica de innaceitavel, porque não contem, segundo se diz, nenhuma das seguranças exigidas pelo primeiro ministro, senhor Neville Chamberlain, e nem offerece solução alguma aos objectivos que as nações alliadas fixaram para empreender a presente guerra e portanto, não constitue uma base para a conclusão da paz.

O unico commentario official foi feito até agora, pelo Ministerio de Informações, e diz que "nenhuma offerta de paz pode ser aceita se não livra a Europa da ameaça de uma aggressão, de um modo definitivo"

O mesmo commentario qualifica as propostas allemãs como obscuras e vagas e accrescenta: "Observa-se claramente que nellas não existe nenhuma suggestão para reparar os prejuizos causados pelos allemães a outros povos. Não obstante, serão submettidas a um cuidadoso estudo, em collaboração com os governos dos Dominios e com a Republica Franceza. Tem que se levar em consideração que, no passado, as seguranças offerecidas pelo governo allemão não tiveram valor algum, de maneira que se requer, agora algo mais que simples palavras para estabelecer a confiança, que é essencial como base para a paz".

O communicado do Ministerio de Informações diz tambem que os methodos humanos na guerra contra a Polonia, que o sr. Hitler affirma utilizados pelos exercitos allemães "foram refutados pelas declarações, ante o Parlamento, e pela informação do embaixador norte-americano em Varsovia".

Nos circulos politicos considera-se que as offertas do senhor Hitler não contêm nenhuma base solida de paz e que são, por conseguinte, inteiramente innaceitaveis. Acredita-se que os membros do gabinete de guerra estudam detalhadamente o discurso e que provavelmente será debatido no Parlamento antes de que o governo britannico formule uma resposta categorica.

Em quasi todas as espheras britannicas toma-se como base o discurso pronunciado ultimamente pelo primeiro ministro, sr. Neville Chamberlain, para fazer comparações com as offertas do sr. Hitler e declara-se que o chefe do governo britannico affirmou que não estava disposto a aceitar simples promessas de segurança do governo allemão.

Os jornaes publicaram o discurso do sr. Hitler na integra, que não foi absolutamente submettido á censura, se bem que se assignala que, na Allemanha o discurso que o senhor Chamberlain pronunciou na Camara dos Communs, sexta-feira ultima, foi completamente mutilado.

Figuras da Guerra

(Conclusão da 1.ª pagina)

serviço, em todo o transcurso da refrega, em terra firme. Em França, particularmente em Noyon, em 1918 quando esteve sob as ordens do general Gamelin, exerceu essas funcções. Tambem em Salonica, no Oriente, cumpriu com suas obrigações de militar, actuando nas baterias pesadas da marinha.

Repetidas vezes citado nas ordens do dia, subindo ao posto de capitão de fragata em 1918, esteve François Darlan com a responsabilidade de dirigir a flotilha de Rin; voltando em 1920 ao Extremo Oriente na qualidade de chefe do Estado Maior da Divisão Naval, permaneceu ali por algum tempo.

Seu regresso á França resultou, em primeiro, na sua nomeação para o cargo de chefe do Estado Maior da Segunda Divisão de Linhas, entranto assim para o Centro de Altos Estudos Navaes.

Como capitão, commandou successivamente os cruzadores "Jeane d'Arc" e "Edgard Quinet", occupando tambem o cargo de director da Escola de Applicação de Guardas Marinnas. Ascendendo ao grao de contra-almirante aos 48 annos de edade, esteve á frente da primeira divisão ligeira que formavam com cruzadores de ... 10.000 toneladas.

François Darlan exerceu repetidas vezes as funcções de chefe do Gabinete Militar do ministro da Marinha franceza. Compareceu á Conferencia Naval de Londres, trabalhando junto á Commissão preparatoria de Genebra. Ultimamente tem commandado as mais importantes forças maritimas da França, na esquadra do Atlantico. Ha pouco tempo foi chamado pelo ministro da Marinha para tomar a direcção de seu Gabinete Militar e por fim, em 1936, foi nomeado chefe do Estado Maior Geral da Marinha Franceza.

O almirante Darlan é membro do Conselho Superior da Marinha, possue a Grã Cruz da Legião de Honra e a Cruz de Guerra.

O almirante François Darlan, juntamente com Wiston Churchill, lord do Almirantado inglez, dirigem, actualmente as forças da Marinha de Guerra dos alliados contra a Allemanha.

Quatro estabelecimentos fechados por terem augmentado os preços de suas mercadorias

LISBOA, 6 (U. P.) — (Agencia Internacional) — O ministro do Commercio ordenou o fechamento de mais 4 estabelecimentos commerciaes desta capital por terem augmentado, sem justificativa, os preços de suas mercadorias.

Touring Club do Brasil

A "SEMANA DA ASA" DE 1939 — REUNIÃO DA COMMISSÃO DE TURISMO AEREO — A CAMPANHA EM PROL DA AVIAÇÃO EM NOSSAS ESCOLAS

Sob a presidencia do illustre aviador militar coronel coronel Antonio Guedes Moniz, reuniu-se hontem a commissão de turismo aereo do Touring Club do Brasil.

A reunião teve a presença da professora Marina Magno de Carvalho, que gentilmente acquiesceu em collaborar com a mesma, no sentido de dar maior efficiencia á campanha em prol da Aviação em nossas escolas primarias. Resolveu-se instituir um concurso para as crianças das nossas escolas, o qual constará de um pequeno trabalho (vinte linhas dactylographadas) sobre Santos Dumont e outros pioneiros da aero-navegação no Brasil.

A professora Magno de Carvalho suggeriu fosse passado nas escolas o film que sobre o "Pae da Aviação" existe no Museu Nacional.

Ficou resolvido, ainda, levar-se a effeito uma visita de 200 escolares á Fabrica Nacional de Aviões na Ilha do Vianna, afim de por em contacto os escolares com a realidade nacional em tão importante sector.

Sobre o appello em prol da criação do Museu "Santos Dumont" na cidade natal do illustre brasileiro, por proposta do coronel Guedes Muniz o mesmo será encaminhado ao dr. Ephygenio Salles, presidente da Commissão Pro-Monumento a Santos Dumont.

O dr. Mario Moraes Paiva falou sobre a data de 19 de outubro, que será festivamente commemorado pela Commissão de Turismo Aereo. Por proposta do dr. Berilo Neves foi lançado na acta um voto de prompto restabelecimento e sympathia pelo dr. Ephygenio Salles que se acha enfermo.

Por se encontrar em São Paulo, deixou de comparecer o general Newton Braga.

Pouco Enthusiasmo no Reichstag Emquanto o Fuehrer Falava

(Conclusão da 1.ª pagina)

são que se iniciou numa formosa manhã de outomno.

Ao longo da avenida Leste-Oéste, no Tiergarten e nas ruas adjacentes ao Reichstag, haviam sido collocadas baterias anti-aéreas.

O sr. Hitler e sua comitiva entraram pela porta á direita do theatro e se dirigiram, pelo passeio central, para uma plataforma, situada em ponto elevado entre acclamações, depois do que o chanceller deu a mão ao sr. Rudolf Hess, ao barão Von Ribbertropp, ao almirante Raeder, barão Konstantin von Neurath, srs. Frick, Goebbels e outros, que estavam sentados na primeira fila.

O marechal Goering acompanhava o sr. Hitler, conduzindo a espada, porém, sem o bastão de marechal. O Fuehrer vestia o uniforme de tunica verde-azul, calças pretas, camisa branca e gravata preta. Durante os primeiros 5 minutos o Fuehrer falou em tom de conversação, sem olhar quasi para os presentes. Tinha as mãos estendidas sobre ambos os lados da tribuna e lia as paginas escriptas a machina.

Aos 6 minutos, o marechal Goering iniciou as acclamações. Em seguida, o sr. Hitler levantou a voz varias vezes e fez alguns gestos com as mãos. Quando o Fuehrer annunciou o numero de mortos e feridos na guerra da Polonia pediu aos membros do Reichstag que se puzessem de pé.

Ao se referir á imprensa internacional e ao marechal Smigly Rydz o sr. Hitler pronunciou as palavras em tom severo. Os photographos tiravam, constantemente, photos do Fuehrer.

Durante o discurso, o marechal Goering tomou algumas notas num bloco de papel, emquanto o barão Von Ribbentropp permanecia de braços cruzados. O sr. Goebbels apenas afastou os olhos do Fuehrer.

Por detrás da plataforma do orador havia uma enorme aguia dourada que tinha em suas garras uma cruz swastica, bordada com uma coroa de louros. Em ambos os lados da aguia haviam tambem 2 grandes cruzes swasticas.

Ao terminar o sr. Hitler o seu discurso poucos commentarios appareceram entre os espectadores.

Ao expor as condições em que a Allemanra estaria disposta a concluir a paz, proclamou perante o Reichstag a conveniencia de celebrar uma conferencia internacional europea, não só para resolver os problemas da Europa ainda insoluveis, como tambem para chegar a um desarmamento geral, que assegure por longo tempo a pacificação do velho mundo.

O sr. Hitler poz definitivamente de lado um desses problemas, ao manifestar que a Polonia criada pelo Tratado de Versalhes jamais voltará a surgir.

O chanceller dedicou grande parte de suas declarações á possibilidade de um entendimento entre o Reich, a Grã-Bretanha e a França, affirmando que a segurança da Europa depende unicamente da amizade anglo-allemã. Suas palavras a este respeito fizeram recordar as paginas de seu livro "Mein Kampf", nas quaes explica o desejo e a conveniencia para a Allemanha de uma alliança com o Reino Unido.

Entretanto, exigiu a devolução das colonias que lhe foram tiradas em consequencia da guerra de 1914. Tambem quiz desmentir as affirmações de que o Reich aspira a hegemonia mundial, declarando que o pacto russo-allemão é uma prova a respeito da Europa Oriental da forma por que a Allemanha sabe limitar suas exigencias.

O sr. Hitler misturou as ameaças com suggestões de paz, pois se bem que tenha dado a entender que desejava um armisticio, ao dizer que a Conferencia Internacional européa não poderia ser convocada emquanto troasse o canhão, affirmou de forma peremptoria que se os paizes occidentaes quizerem continuar a luta a Allemanha sairá victoriosa da guerra. Com palavras solennes, o chanceller expoz os horrores de uma conflagração em que milhões de homens perderiam a vida e os damnos materiaes arruinariam os paizes.

Com profusão de detalhes commentou a questão da Polonia desde as propostas que fizera para resolver o problema de Dantzig até á guerra em que os exercitos allemães anniquillamento as forças polonezas.

Por ultimo falou da amizade russo-allemã, affirmando que era uma garantia para a Europa, assim como a que existe entre o Reich e a Italia, embora de forma breve.

Hitler Affirma Que Vencerá!

Appella para o destino e declara que da guerra podem sair dois vencidos em vez de um vencedor

O FUEHRER FEZ UMA LONGA NARRATIVA DOS ACONTECIMENTOS

BERLIM, 6 (T. O. agencia allemã) — O Fuehrer iniciou o seu discurso perante o Reichstag ao meio dia terminando-o ás 2 horas.

A CAMPANHA NA POLONIA

O sr. Adolf Hitler inicialmente traçou um retrospecto da campanha na Polonia cujo resultado qualificou de unico na Historia Universal. Recordou que o exercito allemão nos 18 dias da campanha percorreu distancias e occupou territorios que ha 25 annos não teriam sido occupados em meno' de 14 mezes.

A seguir o Fuehrer falou detalhadamente do methodo humanitario allemão de fazer a guerra, frizando textualmente: "Eu tinha prohibido sacrificar maior numero de homens do que fosse absolutamente indispensavel".

O sr. Hitler fala depois detalhadamente da tomada de Varsovia declarando que para o exercito allemão não teria constituido nenhum problema de vencer a resistencia da capital poloneza entre 10 e 12 de setembro tal como de facto foi vencida de 25 a 27 de setembro". Porém, — acentua o Fuehrer, — em primeiro logar não queriamos desperdiçar vidas allemãs e por outra parte esperavamos que os polonezes podiam se mostrar pelo menos uma vez sensatos, conscios da sua responsabilidade em vez da loucura irresponsavel que adoptaram".

O chefe supremo do exercito allemão communica então que repetidas vezes foram prorogados os prazos dados para a evacuação da população civil de Varsovia e que sempre se deu á artilharia e á aviação ordem de limitar seus ataques contra objectivos puramente militares. O Fuehrer accrescenta: "Offereci não bombardear uma parte inteira de Varsovia, o arrabalde de Praga, reservando-o para a população civil se refugiar ali.

Por duas vezes envidei esforços no sentido de que a cidade seja pelo menos evacuada pela colonia estrangeira. Com muitas difficuldades logrou-se isto no ultimo momento e a colonia russa só poude ser evacuada no ultimo minuto. Nosso ataque começou em 25 de setembro e já em 27 capitulou a defesa da cidade, que com desprezo verdadeiramente polonez havia repellido todas as nossas propostas de rendição. Com 120.000 homens não se atreveram a effectuar uma saida, mas sim preferiram depor as armas. Já é demonstrar absoluta falta de consciencia, expor á destruição uma grande cidade para depois capitular as 48 horas de ataque".

Em seguida, o Fuehrer fala da actuação das forças armadas allemãs e declara: "Se um Estado de 36.000.000 de habitantes e de tanta força militar foi destruido totalmente dentro de 4 semanas e se o vencedor em todo este tempo não soffreu o mais leve revez, não se deve ver nisso uma sorte especial mas sim uma prova de perfeição na instrucção, de exacção do commando e da valentia heroica das tropas allemãs".

Os deputados levantam-se dos seus assentos e o Fuehrer expõe as baixas allemãs na campanha poloneza dando cifras exactas, segundo estatistica de 30 de setembro, cifras essas que desde então não soffreram modificações consideraveis. Essas cifras referem-se ao Exercito, á Esquadra e á Aviação, inclusive os officiaes, e são as seguintes: "10.572 mortos, 30.322 feridos e 3.409 desapparecidos".

"Destes desapparecidos, — declara o Fuehrer, — uma parte caiu nas mãos dos polonezes e deve ser considerada infelizmente como martyrizada e assassinada".

O Fuehrer assignala que a campanha na Polonia pode ser considerada como terminada com as rendições de Varsovia e de Modlin bem como da guarnição da Peninsula de Hela, accrescentando: "A garantia da segurança do paiz será levada a cabo com toda a decisão, limpando-se o territorio occupado de toda a classe de bandos, bandidos, ladrões e terroristas, que actuam por sua propria vontade. O resultado da campanha foi a destruição de todos os exercitos polonezes e teve tambem como consequencia o desapparecimento da Polonia".

O chefe supremo do exercito allemão dá em seguida o numero dos prisioneiros polonezes como sendo de 694.000 homens

(Conclue na 5.ª pagina)

A Esquina da Sorte
OUVIDOR, 50 - ESQ 1º DE MARÇO
CASA GUIMARÃES

HITLER AFFIRMA QUE VENCERÁ!

(Conclusão da 4.ª pagina)

e accrescenta que ainda não poude ser determinado o numero exacto do material bellico capturado.

A ESTRUCTURA POLITICA DO ESTADO POLONEZ

O Fuehrer traça depois uma resenha do desenvolvimento historico da criação do Estado polonez depois da Grande Guerra, indicando que nos territorios, exigidos em 1919 pela Polonia com a allegação de que a maioria da sua população poloneza era de 95%, se evidenciou em plebiscitos posteriores, como por exemplo na Prussia Oriental, que essa cifra era apenas de 2%.

O sr. Adolf Hitler falou depois do tratamento barbaro proporcionado pela Polonia aos povos não polonezes que viviam dentro das suas fronteiras. Recordou que na Polonia governava uma minoria de grandes proprietarios aristocraticos e não aristocraticos, bem como de intellectuaes, minoria essa que não sommava mais de 15% da população ao passo que a população inteira da Polonia se encontrava numa precarissima situação economica sendo tambem infimo o seu nivel cultural.

O sr. Adolf Hitler proseguiu recordando que entre 1918 e 1922 um milhão e meio de allemães se viu obrigado a abandonar os locaes de sua residencia os quaes se haviam convertido em territorio polonez, sem poder muitas vezes levar consigo nem siquer as roupas mais indispensaveis.

"A Allemanha, — affirma o Fuehrer, — tentou sempre estabelecer relações sensatos e duradouros com a Polonia, porém, todas as suas tentativas foram sempre interpretadas pela casta dominadora poloneza como fraqueza e debilidade allemã".

A ALLEMANHA E A RUSSIA

"Da acção allemã, — prosegue o sr. Adolf Hitler, — resultou uma communhão de interesses com a Russia que se fundamenta não apenas na igualdade de problemas que afectam ambos os paizes mas tambem na igualdade com que em ambos Estados se reconhece a mesma opinião acerca da estructura das relações entre elles. Desde que o sr. Stalin viu que os principios russos não eram nenhum motivo de impedimento para relações amistosas da Russia com outros paizes que tivessem outros principios politicos, a Allemanha Nacional-Socialista por sua vez não teve mais nenhum motivo para applicar essa mesma medida. No momento em que ambos os Estados respeitam mutuamente seus regimens e seus principios politicos, desapparece qualquer motivo para uma attitude hostil de um para com outro".

O Fuehrer recorda tambem as suas palavras, pronunciadas perante o Reichstag, ha 5 semanas sobre a conclusão do Pacto de não-aggressão Germano-Russo declarando: "A Allemanha e a Russia estão decididas a não permittir que surja uma situação problematica que possa ser o germen de desordens internas bem como de divergencias externas as quaes possa influir desfavoravelmente sobre as relações entre essas duas grandes potencias. A Allemanha e a Russia estabeleceram por isso uma linha divisoria clara entre as zonas dos seus interesses, com a decisão de manter a ordem e a tranquillidade na parte de cada uma, impedindo qualquer cousa que possa causar prejuizo a outra parte contratante".

As finalidades na esphera dos interesses da Allemanha o Fuehrer esboçou da seguinte maneira: "estabelecimento de uma fronteira que se ajuste ás condições historicas e economicas; pacificação de todo o territorio; garantia de segurança não apenas no territorio do Reich mas sim tambem em toda a zona de interesses; reorganização da vida economica e das communicações.

Como tarefa mais importante para alcançar uma nova ordem de condições ethnographicas, o sr. Hitler considerou a tranferencia em troca da residencia das nacionalidades, para que depois de realizada essa operação se dêem melhores linhas de separação do que as que existem actualmente. O Fuehrer frizou, a seguir, que em todo o léste e sudeste da Europa se acha grande numero de fragmentos soltos de população de origem allemã que não pode ser facilmente assimilada, e que portanto corresponde a uma tarefa de [illegible] levar a cabo trocas de pontos de residencia das minorias nacionalitaias afim de eliminar com isso uma parte do material de conflicto na Europa.

"A Allemanha e a Russia, — friza o sr. Hitler, — chegaram a um completo accordo para apoiar-se mutuamente. O Governo do Reich não consentirá jamais que surja um estado polonez que possa constituir um elemento perturbador para Allemanha ou provocar desavenças entre o Reich e a Russia.

O ESPAÇO VITAL DA ALLEMANHA

Depois de uma exposição detalhada das relações do Reich com a Sociedade das Nações, que qualifica de "instrumento para manter o Tratado de Versalhes", o Fuehrer declara: "Se 46 milhões de inglezes se arrogam o direito de dominar 40.000.000 de kilometros quadrados do globo terrestre [illegible] em que 82.000.000 de allemães reclamem o direito de viver em 800.000 kilometros quadrados afim de cultivar ali a terra e praticar ali as suas profissões. E se reclamamos que se nos devolvam as nossas possessões coloniaes que não conquistamos mediante guerra ou roubo mas sim que adquirimos honestamente mediante compra, trocas ou tratados, tambem isso não póde ser qualificado de injustiça. E' claro que eu me recuso a submetter o direito vital da Allemanha a qualquer consorcio internacional incapaz.

Declaro solennemente que já reduzi ao minimo as reivindicações allemãs. Especialmente naquellas partes nas quaes não havia ameaça directa aos interesses vitaes do meu paiz aconselhei ao povo allemão mostrasse modesto e renunciar. Porém, estes 80 milhões devem viver em alguma parte. As finalidades que dei á politica externa do Reich visaram sempre assegurar a existencia e a vida ao povo annullando as injustiças e a insensatez de um tratado que não apenas destruiu a Allemanha, mas tambem as nações vencedoras. Por essa razão, em nenhuma nação do mundo se anhelava a paz como na Allemanha e as reorganizações, effectuadas durante os ultimos annos, com excepção da ultima na Polonia effectuaram-se todas sem derramamento de sangue.

Esta ultima revisão do Tratado de Versalhes tambem poderia se ter effectuado sem derramamento de sangue. Se isso não foi possivel é culpa daquelles os quaes se queixavam que se criaram uma nova Europa Central por procedimentos pacificos que pouco a pouco haviam proporcionado pão e trabalho aos seus habitantes.

A ALLEMANHA E OS SEUS VIZINHOS

A seguir o Fuehrer expoz o conjunto das relações da Allemanha com os seus vizinhos, referindo-se inicialmente a Italia, e declarou: "Eliminei toda e qualquer possibilidade de chegar a um conflicto de interesses. Os que um dia como adversarios durante a Grande Guerra se enfrentaram, converteram-se em amigos concluindo um pacto intimo, fundado na communhão ideologica e politica entre ambas as potencias, facto esse que se evidenciou um elemento importantissimo para a collaboração européa".

O sr. Adolf Hitler refere-se depois aos seus esforços no sentido de chegar a um accordo com a França, descrevendo todas as suas tentativas para aclarar as relações germano-francezas, e diz: "Para conseguir isso, renunciei a apresentar a França qualquer pretensão a respeito da Alsacia Lorena, reconhecendo como definitivas as fronteiras germano-francezas, depois de resolvida a questão do Sarre. Nenhum estadista francez poder-se-á levantar e dizer que o governo allemão tenha pedido a França qualquer coisa incompativel com a honra e os interesses da mesma.

A seguir o Fuehrer examina as relações germano-inglezas e declara: "Tenho considerado quasi como um objectivo de minha vida chegar a um accordo entre a Inglaterra e a Allemanha, accordo esse que approximasse ambos os paizes não apenas racional mas tambem sentimentalmente. O povo allemão seguiu-se com boa vontade nesse caminho e meus esforços fracassaram unicamente porque uma parte dos estadistas e periodistas inglezes estava animada de uma inimizade impressionante quanto a minha pessoa. Todavia continuo acreditando ainda hoje, que na Europa não pode haver uma verdadeira pacificação sem que se chegue a um accordo entre a Inglaterra e a Allemanha. Por isso repetidamente tentei chegar a esse fim. Se não logrei ninguem pode dizer que seja minha a culpa". O Fuehrer continua dizendo que "a experiencia demonstrou que o espaço da Europa Central só tem capacidade vital quando se achar reunido numa unica unidade e que aquelle que tente desintegral-a commette um crime contra milhões de seres humanos".

O PROSEGUIMENTO DA GUERRA

O Fuehrer passa a seguir a ultima e mais importante parte do seu discurso. Começa perguntando: "Porque deve haver guerra no oéste? Com essa guerra não se resolve nada. A Polonia de Versalhes não resurgirá jamais e isso garantem os dois maiores Estados da Europa. A conformação definitiva deste espaço europeu e a reconstrucção de um Estado polonez são questões que não serão resolvidas pela guerra no frente occidental mas sim unicamente pela Allemanha e Russia. E admais si se lograr eliminar duas potencias do aspecto definitivo deste espaço não seria um chão mas sim um chaos. Nem [illegible]

Todo mundo sabe que seria absurdo e desprovido de bom senso o sacrificio de milhões de pessoas e de centenas de milhares de milhões para reconstruir um Estado que no proprio nascimento foi considerado um aborto por todos os povos não polonezes. Nesta situação não se vê a razão que possa haver para o proseguimento da guerra. A Allemanha não apresentou a Inglaterra nenhuma pretensão que ameaçasse o Imperio da mesma. A Allemanha não deseja especie de reivindicações frente a França nem á Inglaterra".

Em seguida, o sr. Adolf Hitler expoz suas idéas sobre o que deveria ser uma nova ordem na Europa declarando:

"Actualmente estão em evidencia dois problemas: Primeiro — resolver os problemas creados pelo desmoronamento da Polonia; segundo — Acabar com aquellas preoccupações internacionaes que difficultam a vida politica e economica dos povos.

Quaes são os fins que visa o governo allemão a respeito da organização da vida na região a oéste da linha de demarcação germano-russa, reconhecida como esphera da influencia allemã

1º. — Como já accentuei, crear uma fronteira do choque que corresponda ás suas necessidades historicas, ethnographicas e economicas;

2º. — Organizar toda essa região de conformidade com as suas nacionalidades isto é, solucionar todos os problemas das minorias que não apenas tocam a estas regiões mas sim que se referem tambem a quasi todos os Estados do sul e do sudeste da Europa;

3º. — Ponto este relacionado com o anterior: procurar solucionar a questão judaica;

4º. — Reorganizar a vida economica e as communicações em proveito de todos os habitantes dessas regiões;

5º. — Garantir a segurança de toda essa região;

6º. — Reconstruir o Estado Polonez de tal forma que a sua construcção e a sua direcção offereçam uma garantia de que não se forme novo foco contra a Allemanha nem tampouco represente um centro de intrigas contra a Allemanha e a Russia.

Ademais deve-se tentar immediatamente annular os effeitos da guerra ou pelo menos reduzil-os, isto é mediante uma ajuda pratica, diminuir os soffrimentos causados pela guerra.

Isso pode ser tratado, como eu já disse, na mesa de conferencia, porém, jamais pode ser solucionado mediante a guerra. Se a Europa tem algum interesse na tranquillidade e na paz, deve estar agradecida á Russia e a Allemanha por serem estas dispostas fazer deste fóco de tranquillidade uma zona de desenvolvimento pacifico, e por ambos os paizes assumirem a responsabilidade disso, fazendo sacrificios communs em pról dessa finalidade. Para o Reich esta missão que não deve ser considerada como imperialista presupõe uma tarefa de 50, de 100 annos. A justificação deste trabalho allemão está na reorganização politica e na exploração economica deste territorio, factos esses que no ultimo extremo redundam em beneficio para toda a Europa.

A SEGURANÇA DA EUROPA

A segunda tarefa, aliás a principal na minha opinião, e o estabelecimento não apenas da convicção mas sim tambem do sentimento de uma segurança européa. Para isso é necessario que primeiro se faça absoluta clareza sobre as finalidades da politica externa dos Estados europeus. No que concerne á Allemanha, o Governo do Reich está disposto a expor com plena e absoluta clareza os seus propositos. Para isso o Governo do Reich começa por declarar que considera como não existe o Tratado de Versalhes. Isto quer dizer que o Governo do Reich e com elle o povo allemão não vêem razões nem motivos para outras revisões com excepção das exigencias concernentes as possessões coloniaes. Esta exigencia colonial está baseada não apenas no direito historico que nos assiste ás nossas colonias mas sim sobretudo no direito elementar de participar das fontes de materias primas da terra.

Esta exigencia não tem o caracter de um "ultimatum" nem tampouco acha-se por detraz dessa exigencia qualquer força armada, mas sim trata-se unicamente de uma exigencia de justiça politica e de geral sensatez economica.

O segundo ponto indispensavel para a segurança européa é a aspiração a um verdadeiro esplendor da economia internacional em connexão com o incremento do commercio e do trafego, aspiração essa que presupõe um ajusto interno das economias nacionaes, isto é das producções dentro dos differentes Estados. Mas para facilitar o intercambio destas producções ha de se chegar a uma reorganização dos mercados e a um ajuste definitivo das moedas, para ir anullando pouco a pouco os obstaculos que se oppõem a um commercio livre.

Porém, condição previa para um verdadeiro esplendor da economia europa bem como da não européa é o estabelecimento de uma paz absolutamente garantida e de um sentimento de segurança de todos os povos. Esta segurança não apenas conseguir.se.á pela definitiva sancção do "status quo" europeu, mas sim sobretudo pela limitação dos armamentos a um nivel razoavel e economicamente suportavel. A este sentimento necessario da segurança européa pertence sobretudo uma aclaração do emprego e da esphera da aplicação de certas armas modernas, aptas pelos seus effeitos de penetrar em qualquer momento até os corações dos povos deixando assim um sentimento de permanente insegurança.

Já nos meus discursos anteriores perante o Reichstag fiz propostas neste sentido. Mas todas ellas, de certo por proceder de minha pessoa foram repellidas. Não obstante, julgo que o sentimento de uma segurança nacional na Europa não renascerá até que não se tenha fixado amplamente neste terreno mediante claros e validos compromissos internacionaes o conceito da aplicação licita e illicita das armas.

Como um dia a convenção de Genebra logrou impedir ao menos nos Estados civilizados que se matassem feridos e se maltratassem prisioneiros bem como que se lutasse contra a população civil etc., — e como no curso do tempo se logrou que essa prohibição merecesse o respeito geral, assim tambem tem que se lograr fixar o emprego da aviação, dos gazes e da arma submarina bem como o conceito do contrabando de guerra, de tal forma que um conflicto bellico perca o caracter horrendo de uma luta contra mulheres e crianças e em geral contra os que não participam delle. A abstenção de determinados procedimentos conduzirá por si mesma á eliminação de armas que se tornaram superfluas. Já nesta guerra com a Polonia procurei applicar a aviação somente quanto á importantes objectivos militares, e a não fazel-a actuar mais do que quando havia resistencia activa num logar.

Porém, deve haver a possibilidade de chegar a uma regulamentação fundamental de geral validez internacional nesse sentido, tornando-se como norma a Cruz Vermelha. Somente nestas condições, e particularmente no nosso continente densamente povoado, poderá voltar a reinar uma paz, a qual, livre de receios e de temores, possa ser fundamento de um verdadeiro esplendor da vida economica.

Julgo que não existe um unico estadista europeu com sentimentos de responsabilidade que não deseja no intimo do seu coração o esplendor do seu povo. Porém, a realização deste desejo não é concebivel a não ser dentro da collaboração geral entre as nações deste continente. Por isso a garantia desta collaboração não constitue apenas a finalidade mas sim, para quem pugne por ella, o proprio futuro do seu povo. Para conseguir este grande objectivo terão de congregar-se as grandes nações deste continente para elaborar, adoptar e garantir um amplo estatuto que lhe dê a todos a sensação de segurança e de tranquillidade e por conseguinte da paz.

E' impossivel que se reuna uma conferencia desta natureza sem um trabalho prévio e fundamental, isto é, sem antes aclarar os pontos em divergencia. Porém, é tambem impossivel que uma conferencia dessa indole, conferencia essa que tem de ditar para decadas o destino da Europa, se reuna sob o estampido de canhões e sob a pressão de exercitos mobilizados. E se tem de resolver-se esses problemas mais cedo ou mais tarde, seria mais sensato proceder á sua solução antes que se esvaiam em sangue milhões de homens e antes que se destruam milhares de milhões de valores.

PAZ OU GUERRA?

A manutenção do actual estado na frente occidental é inconcebivel. Cada dia haverá mais numero de victimas. Um dia, quiçá, a França bombardeará pela primeira vez Saarbruecken, destruindo a cidade. A artilharia allemã, por sua parte, destruirá em represalia Muehlhouse. De seu lado, a França submetterá, por vingança, ao fogo dos seus canhões a cidade de Karlsruhe, e a Allemanha, por sua vez, Strasburgo. Em seguida, a artilharia franceza disparará sobre Friburgo e a allemã sobre Colmar ou Schlettstadt. Se se installarem depois canhões de maior alcance, a destruição far-se-á cada vez maior por ambas as partes e o que finalmente não alcançarem os canhões, destruirão os aviadores.

Isso será interessantissimo para certo periodismo internacional e de grande proveito para os fabricantes de aviões, de armas, munições, etc. Porém, espantoso para as victimas. E essa luta destruidora não se limitará ao Continente mas sim estender-se-á ao mar. Hoje já não existem mais ilhas. O capital de todas as nações européas será gasto em granadas e a energia dos povos sangrará nos campos da batalha.

Um dia voltará a haver uma fronteira entre a Allemanha e a França; porém, em logar das cidades florescentes estender-se-ão ao longo della campos de ruinas e cemiterios incontaveis. Que isso que acabo de dizer seja levado na devida conta pelo sr. Churchill e comparsas. Não tenho de occupar-me das opiniões delles, e faço essas declarações tão sómente porque como é natural quero evitar esse soffrimento a meu povo.

Porém, caso triumphar o criterio do sr. Churchill e do seu cortejo, esta declaração será a ultima que faço. Então lutaremos. Nem a "força das armas nem o tempo conseguirão derrotar a Allemanha". Um novembro de 1918 não se repetirá jámais na "historia da Allemanha". A esperança na desintegração de nosso povo é infantil. O sr. Churchill pode estar convencido de que a Grã Bretanha triumphará. "Eu não duvido um unico instante de que a Allemanha vencerá". O destino decidirá quem tem razão. Só uma unica coisa é certa: Na historia não houve jámais dois vencedores, e, muitas vezes até, não havia senão vencidos. Já na ultima guerra, ao que me parece, deu-se este caso. Oxalá que tomem a palavra os povos e os governantes que são deste meu parecer. E que recusem a mão que lhes estendo os que julgam ver na guerra a melhor solução

Eu como Fuehrer do povo allemão e como chanceller do Reich, não posso deixar de agradecer neste momento ao Altissimo por nos ter ajudado tão ostensivamente na dura luta em pról do nosso direito, rogando-lhe que nos deixe encontrar a nós e aos demais o justo caminho para que seja concedida não apenas ao povo allemão mas sim a toda a Europa novamente a ventura da paz".

Conselho Nacional de Educação

Sob a presidencia do professor Reynaldo Porchat, realizou o Conselho Nacional de Educação a 20ª sessão da segunda reunião ordinaria do anno.

No expediente foram lidos os pareceres ns. 245, 246, 252, 253, 254, 257, 258, 259, 260, 261, 264, 265, 266, 267, 268 e 269, da Commissão de Legislação; 233, da Commissão de Ensino Superior, e 266, da Commissão de Ensino Secundario.

Na ordem do dia, entrou em discussão o parecer 227, da Commissão de Legislação, referente ao pedido de transferencia do professor Joaquim Pimenta, da cadeira de Economia Social e Legislação do Trabalho do curso de doutorando para a de Direito Administrativo do curso de bacharelado da Faculdade Nacional de Philosophia, sendo approvada uma conclusão substitutiva de autoria do conselheiro Luiz Camillo, contra os votos dos conselheiros Reynaldo Porchat, Samuel Libanio, Cesario de Andrade e Annibal Freire, declarando que a transferencia não tem fundamento legal e mandando abrir concurso para provimento da cathedra de direito administrativo. Foi adiada a discussão do parecer 157, da mesma Commissão, por haver pedido vista do processo o senhor Leitão da Cunha, relativo ao registo de diploma de Galeão Xavier de Castro, concluindo por que o mesmo deve proceder á validação do seu diploma.

Dr. José de Albuquerque

Affecções dos orgãos sexuaes do homem, venereas ou não. Perturbações funccionaes da sexualidade masculina. Diagnostico causal e tratamento da

IMPOTENCIA EM MOÇO

Rua do Rosario, 172. De 1 ás 7

Vae ser installado, no dia 26, em Bello Horizonte, o 4.º Congresso dos Empregados no Commercio Hoteleiro

A Federação Nacional dos Empregados no Commercio Hoteleiro, por intermedio do seu secretario geral, sr. Luiz Augusto da França, convidou o sr. Waldemar Falcão, ministro do Trabalho, para presidir o seu 4º Congresso Nacional, que se installará no proximo dia 26, em Bello Horizonte e que, reunindo delegações de todos os Estados, tratará dos diversos assumptos de interesse da classe.

BANCO FUNCIONARIOS PUBLICOS
CARMO 57-59
DEPOSITO PRAZO FIXO 12 MESES
JUROS 7 1/2 % a/a
HIPOTECAS DESCONTOS CAUÇÕES

Na Central do Brasil

AVERBAÇÃO EM FE' DE OFFICIO

O director da Central, deferiu, para effeito de aposentadoria, o requerimento em que a escripturaria Haydéa Gress, pede contar o tempo em que trabalhou como contratada na Inspectoria de Estatistica, de 9 de setembro de 1933 a 28 de fevereiro de 1936, num total de 720 dias apurados.

TRANSMISSÃO DE PROPRIEDADE

No requerimento em que Porcina da Silva Guimarães, pede permissão para transmittir ao ajudante de machinista, Gabriel Gentil dos Santos, a casa sita á travessa Santo Antonio, 473, em Deodoro, o director da Estrada exarou o seguinte despacho: "Deferido, a titulo precario e nas condições habituaes".

VOLTA AO SERVIÇO

O director da Central, á vista do apurado no inquerito administrativo e dos pareceres emittidos, resolveu, por despacho, autorizar a volta ao serviço do artifice de 4ª classe, da 9ª Inspectoria da Locomoção, Antonio de Barros, sem direito, entretanto, a quaesquer vantagens referentes ao periodo em que permaneceu ausente.

ADMISSÃO DE PESSOAL

O director da Estrada, approvando a proposta do chefe da 3ª Divisão, resolveu mandar admittir, dentro da dotação orçamentaria, os seguintes trabalhadores: Affonso Roberto dos Santos, Augusto Cardoso da Rocha, Jovelino Feliciano da Silva, Oswaldo Soares e Pedro Elias da Silva.

O pessoal admittido, irá servir na 1ª Inspectoria da Linha.

O ministro do Trabalho esteve hontem no Instituto dos Industriarios e no I. P. A. S. E.

O sr. Waldemar Falcão, ministro do Trabalho, esteve hontem no Instituto de Aposentadoria e Pensões dos Industriarios e no Instituto de Previdencia e Assistencia aos Servidores do Estado onde com s. ex. despacharam os respectivos presidentes, srs. Costa Leite que vem substituindo o sr. Plinio Catanhede que se encontra em Buenos Aires como membro da Delegação Brasileira ao Congresso Pan-Americano da Vivenda Popular, e Lino de Sá Pereira.

Convidado o ministro do Trabalho a visitar Juiz de Fóra

O MEMORIAL DIRIGIDO AO SR. WALDEMAR FALCÃO PELOS SYNDICATOS DAQUELLA CIDADE MINEIRA

O sr. Waldemar Falcão, ministro do Trabalho, recebeu, por intermedio da União Trabalhista de Juiz de Fóra, um convite dos syndicatos profissionaes locaes para fazer uma visita áquella cidade.

O memorial, que contem as assignaturas dos presidentes dos syndicatos associado da alludida União teve, tambem, a adhesão do prefeito municipal de Juiz de Fóra, sr. Raphael Cirigliano.

TOSSE BRONCHITES
PHYMATOSAN
CURA E FORTALECE

Omnibus multados

Pela Directoria dos Serviços de Utilidade Publica, foram multadas as empresas de omnibus: Viação Brasil e Renascença Auto Omnibus, em 30$000 cada uma e Viação Elite em 40$000.

BANCO FUNCIONARIOS PUBLICOS
CARMO 57-59
V. POPULAR
JUROS 5 % a/a
HIPOTECAS DESCONTOS CAUÇÕES

Questões do Ensino

Muito se tem debatido, pela imprensa, o grande e maximo problema do ensino secundario no Brasil. Nunca será demais insistir nesse assumpto porque elle representa um dos pontos fundamentaes indispensaveis á formação de uma nacionalidade forte e culta. Evidentemente, uma nação forte é aquella que tem elementos materiaes para sua defesa e para impor o respeito á sua soberania. Entretanto, cumpre salientar que um paiz forte é tambem aquelle que pode apresentar gerações preparadas, instruidas, um povo que se sinta com autoridade para conhecer, pela cultura, toda a extensão dos seus deveres e seus direitos. Em nosso paiz, infelizmente, durante mais de quarenta annos de vida republicana, os governos da União e dos Estados relegaram sempre o problema do ensino a uma condição subalterna, permittindo, até por interesses politicos, que as populações do interior permanecessem entregues ás garras do analphabetismo. As providencias nesse sentido jamais se fizeram sentir.

Depois de 1930, com o advento do sr. Getulio Vargas no poder supremo da Republica, tem havido esforços continuos dos homens de maior responsabilidade para concertar os erros tremendos que se praticaram. Tão terriveis, porém, foram os effeitos daquelles erros que se julgou tarefa impossivel a que empreendeu o regime surgido dos escombros da Velha Republica.

* * *

Se não era impossivel aquella tarefa, era pelo menos difficilima. Melhor seria derribar tudo e construir coisa nova. Essa providencia, entretanto, acarretaria um ambiente de confusão e poderia "sair a emenda peor do que o soneto". A solução que se impunha era esta: reformar aos poucos. A boa vontade manifesta pelo sr. Gustavo Capanema tem, no entanto, esbarrado deante de factores complexos e quasi que irremoviveis. O padre Arlindo Vieira, um dos mais conceituados e mais illustres dos nossos educadores, tem se dedicado com brilho ao estudo do importante problema. Em artigos successivos elle vem mostrando as falhas existentes e apontando os methodos capazes de corrigil-as. Não tem sido inutil a campanha daquelle sacerdote, pois a maioria dos seus conceitos já calaram profundamente no espirito dos nossos governantes. E' que elle não faz obra de derrotismo e sim um trabalho notavel de collaboração que o Governo, dentro dos principios basicos do Estado Novo, não pode recusar.

O ensino secundario, a despeito do que já se tem feito, ainda espera outras providencias de caracter urgente. Ha muitas irregularidades no arcabouço geral que não devem escapar aos golpes salvadores do Governo. O Estado Novo vae elaborar um plano geral do ensino. E é desse plano que se espera uma obra perfeita e que attenda ás necessidades brasileiras, em toda a sua plenitude.

TOPICOS

FACILIDADES AO TRABALHO

O PRESIDENTE da Republica determinou que a Prefeitura tomasse medidas promptas no sentido de que nos departamentos municipaes os projectos de construcções tenham o mais rapido andamento possivel, evitando-se, assim, a suspensão das actividades operarias pela morosidade na approvação dos projectos.

Essa determinação do chefe do Governo, que tanto se preoccupa com absoluta assistencia ao proletario brasileiro, tem absoluta razão de ser, como o demonstra mesmo a providencia immediata do prefeito, criando uma commissão com poderes especiaes para decidir em caracter de urgencia sobre os processos em andamento na Prefeitura.

Seria, agora, interessante que a referida commissão agisse com a presteza recommendada pelo sr. Getulio Vargas, desembaraçando no mais breve espaço de tempo possivel os projectos de construcções de grandes predios que empregariam, quando em andamento, um grande numero de operarios. Entre estes, estará necessariamente o projecto do edificio do Instituto dos Commerciarios, projectado para ser um dos grandes edificios da Esplanada do Castello e que, segundo se sabe, dorme ha mais de um anno pelas carteiras da Prefeitura, emquanto o Instituto espera o seu desembaraço. Como este, por certo haverá innumeros outros esperando as providencias rapidas da commissão criada em tão bôa hora.

A IGREJA E A SITUAÇÃO

CONTRA a Igreja não prevalecerão as portas do Inferno. Vinte seculos confirmam essa verdade. Apesar das ameaças desencadeadas pelo materialismo bolshevista, o mundo christão nada tem a temer na luta que se trava, no momento, entre a civilização e a barbaria. Os soviets estão martyrizando os catholicos polonezes. E' mais um capitulo dramatico da vida daquelle grande povo. A tempestade, porém, ha de passar. O proprio Summo Pontifice, acolhendo os refugiados da Polonia, pronunciou palavras cheias de esperança no futuro. O sopro de desgraça que assola a patria de Pilsudski não será eterno. Dias melhores virão. E a Igreja, apoiada nas solidas raizes que possue na consciencia nacional polonesa, retomará em breve sua alta missão naquella parte da Europa, defendendo os generosos principios da liberdade humana e da preeminencia do direito sobre a força.

Nos momentos de duvidas e incertezas, a humanidade volta suas attenções para o Vaticano, na certeza de que o Chefe da Christandade não deixará de traçar rumos seguros, inspirado na sagrada doutrina da Igreja.

O Papa já falou ao mundo, definindo o seu pensamento nesta hora de apprehensões geraes. Todos sabem, portanto, quaes os seus deveres em face dos homens e de Deus.

PREGÕES

A PREFEITURA precisa tomar uma providencia energica contra os vendedores ambulantes, no sentido de obrigal-os a policiar os seus pregões. Pareceu-lhes, por certo, que a originalidade na maneira de annunciar as suas mercadorias ajudaria na conquista da freguezia diaria. E então surgiram os pregões mais disparatados deste mundo, variando desde o grito ao trocadilho barato, ao calão sordido, ás intimidades com as empregadas, com as crianças e até com as donas de casa. Hoje, uma tranquilla rua familiar é um pandemonio de gritos, de imprecações, de cantigas baratas, de interjeições guturaes horriveis. E tudo isto para annunciar bananas ou melado, frutas ou verduras, manteiga ou queijo. Esse habito do vendedor ambulante se generalizou tanto que as queixas contra elle nos chegam de todas as partes da cidade. Pela lei do silencio, pelo respeito ao socego e ao proprio decoro publicos é preciso compellir os vendedores para que sejam simples, sóbrios e discretos no annunciar as suas mercadorias pelas ruas. Mesmo porque para gritar coisas aberrantes de dia e de noite basta que existam no Rio alguns locutores das nossas estações de radio.

ATÉ A VOLTA

AGAMEMNON MAGALHAES

Vou ter tambem as minhas férias e dar férias aos leitores. Embarco, hoje, para fazer uma estação de repouso no Sul. A minha ausencia será de 40 dias.

A machina humana tem limite de rendimento. Engana-se quem pensa que não cansa. A fadiga vae comendo a gente como a ferrugem. Assim como não ha rythmo sem pausa, não ha actividade sem repouso.

O poder é uma canseira. Não absorve o tempo, a attenção, a intelligencia e os nervos de um só homem, mas de muitos homens.

As famosas delicias do poder, eu não as encontrei ainda. E' mel que nunca provei. Acredito que ellas tenham existido em outros tempos, quando o Estado era indifferente aos problemas sociaes e humanos. Era indifferente a tudo. Tinha horror á responsabilidade. Não queria incommodos.

O poder, hoje, é um apostolado. Exige a vocação para os grandes sacrificios. Esgota de verdade. Pernambuco está em ordem. Nem parece aquelle Estado que encontramos em 1937, sem orçamento, sem autoridade, sem trabalho. Attingimos ao equilibrio nas despesas publicas, substituimos o regime de "deficit" pelo dos saldos, todas as forças reanimam-se e vamos recuperando o que haviamos perdido em vitalidade, em saude moral, em iniciativas, em desejo de viver. Ha muito que fazer ainda. Ha muito problema que estudar. Muita energia a dispender. Em nosso clima historico, porém, ninguem esmorece.

Pernambucanos, eu tenho orgulho do vosso valor e da vossa confiança. Até a volta.

Para o incremento da producção e organização da economia nacional

O ministro Fernando Costa, de accordo com recommendação do presidente Getulio Vargas, dirigiu-se a todos os interventores, solicitando a collaboração dos mesmos na campanha em que se acha empenhado o governo pela intensificação da producção e organização da economia nacional.

Sobre esse importante assumpto, o sr. Landulpho Alves, interventor federal na Bahia, dirigiu hontem, ao titular da Agricultura, o seguinte telegramma:

"Acabo de receber o telegramma de v. ex. de tres do corrente, relativo ás providencias no sentido de intensificar, no paiz, a producção nacional de generos de primeira necessidade e materias primas e de transformação, bem como de productos exportaveis, não considerados contrabando de guerra. O governo da Bahia tem todo prazer em manifestar os seus propositos de inteira solidariedade e dedicação a essa campanha pelo augmento da nossa producção e organização da nossa economia. Desde que se iniciou a actual administração do Estado, outra não tem sido sua orientação e varios trabalhos, desde logo iniciados, já vão produzindo resultados de grande alcance pratico, que se exprimem em grande incremento a producção cerealifera da Bahia; na criação de novas bases para a producção de farinha de mandioca, de que cerca de oito usinas modernas, para farinha panificavel, já se installam ou estão em via disso. A producção em grande escala da fibra do sisal; a cultura systematica do coqueiro, de que a producção de mudas já anda por cerca de um milhão; a producção em grande escala de laranja, visando o abastecimento interno do Estado e a exportação para o norte do paiz; o incremento da producção algodoeira, localizando-a em zona mais rica, dispondo de transporte e assegurada a defesa sanitaria, que não dispensa; a campanha de exploração avicola do Estado, visando a producção de ovos; o incremento da producção leiteira e providencias tendentes a assegurar o augmento da criação de novilhos para açougue; esforços seguidos e systematizados pelo melhoramento da criação de caprinos, baseada principalmente na producção de pelle e do pello angorá. Todos esses serviços vêm sendo feitos em collaboração com os productores, ao lado de grandes esforços pela solução de problemas de transportes do Estado, sem o que seria inutil tentar augmentar a producção, pois, em muitas zonas productoras, o producto da lavoura excede de muito a capacidade offerecida pelos meios de transportes. Esse conjunto de trabalhos já em andamento por maneira systematizada, na guerra como na paz, produzirá effeitos seguros na preparação desta unidade federativa para collocar-se na altura dos reclamos do paiz, em face de conflictos entre nações estrangeiras, que, como o de agora, possam affectar a nossa economia.

Conte v. ex. com a certeza do enthusiasmo e dos esforços constantes do governo, como da Bahia em geral, para o exito da grande campanha que v. ex. leadera neste momento. De parte desse Ministerio, além da cooperação estreita que já se regista entre seus funccionarios e os estaduaes, poderá ser a acção do Estado grandemente auxiliada com o envio de machinas agricolas para a grande como para a pequena cultura mecanica, pelo que espero v. ex. se manifestar sobre a possibilidade desse auxilio. Cordiaes saudações. (a.) LANDULPHO ALVES, interventor federal no Estado da Bahia."

A RUSSIA COMPLETA O CONTROLE DO BALTICO

MOSCOU, 6 — (U. P. — Agencia Internacional) — A Russia estabeleceu outro elo na sua cadeia de baluartes no extremo oriental do Baltico, com o pacto de ajuda mutua firmado com a Lettonia, que faz desse paiz, virtualmente, um protectorado militar russo.

Por esse pacto, de dez annos de duração, a Lettonia que ao terminar a guerra mundial poude proclamar sua independencia depois de 123 annos de submissão ao jugo russo, outorga á União Sovietica o direito de installar bases navaes e guarnições em seu territorio e fortificar suas costas. Em troca disso, a Russia se compromette a defender a Lettonia "contra os ataques de qualquer grande potencia européa pelo Baltico ou através dos territorios da Esthonia ou Lituania". O prazo para ratificação do pacto é de seis dias e com isso ficará consummada a aceitação pela Lettonia das condições de Moscou, seguindo o exemplo de sua vizinha septentrional a Esthonia.

A Russia obtem com esse pacto o dominio do Estreito de Irben, que dá accesso ao Golfo de Riga e a permissão para fortificar a costa entre Bentpils e Pitraga. O pacto com a Esthonia outorgou-lhe o direito de fortificar as ilhas situadas ao norte do estreito. A Russia installará bases navaes nos portos da Lettonia como Libau, Ventpils (Windau) sob o regime de arrendamento e equipará o exercito lettoniano" em condições favoraveis". Um pacto similar aos firmados com a Lettonia e a Esthonia está em vias de ser negociado com a Lituania, a vizinha meridional da Lettonia. Rapidamente vae a Russia, assim, completando sua barreira armada até o limite da Prussia Oriental, e estabelece seu dominio absoluto em torno da Finlandia, nos golfos de Bothnia e Finlandia, neutralizando o valor estrategico das ilhas Aland situadas á entrada do primeiro delles. Além disso, pelo que diz um despacho procedente de Helsingfors, revela-se hoje o temor existente na Finlandia de que o governo russo reclame o direito de estabelecer uma base naval nessas ilhas, o que ameaçaria ao mesmo tempo a Finlandia e a Suecia, completando de fórma absoluta seu dominio no Baltico septentrional.

COMMENTARIOS DA IMPRENSA DE RIGA

RIGA, 6 (T.O. — agencia allemã) — Toda a imprensa se occupa esta manhã da assignatura do pacto de auxilio mutuo entre a Russia e a Lettonia. Os jornaes, entretanto, não fazem nenhum commentario. O ministro do Exterior está sendo esperado hoje de volta de Moscou.

ROMA RECEBE CAUTELOSA O DISCURSO DE HITLER

(Conclusão da 1.ª pagina)

Segundo — A formação de um Estado polonez que, conforme se acredita, será, de certo modo, de accordo com o suggerido pela imprensa italiana, ha algumas semanas, a qual recommendava a criação de um pequeno Estado polonez ,porém, autonomo.

Terceiro — A inauguração de um novo estado de coisas na Europa, baseada na revisão do Tratado de Versalhes.

Quarto — A redistribuição de materias primas.

Quinto — As referencias amistosas á Italia.

Sexto — As garantias do sr. Hitler a respeito das fronteiras da Hungria e da Yugoslavia, consideradas como situadas na esphera de influencia italiana.

Setimo — Que o sr. Hitler formulou as propostas de paz, fazendo o possivel para que os outros paizes respondam sem que a Italia se veja obrigada a tomar novas iniciativas de paz.

Em certos circulos não se esconde a preoccupação sobre o exacto significado das referencias do sr. Hitler ao sudeste da Europa, que, como parte dos Balkans, interessa á Italia.

A primeira impressão extra-official foi de que o sr. Hitler talvez se absteve propositadamente de mencionar a Italia pelo seu nome, afim de não compromettter o estalo legal italiano, que é de paiz não belligerante.

Sabe-se que o embaixador allemão nesta capital, sr. Hans von Mackensen, quando visitou esta manhã o primeiro ministro, sr. Benito Mussolini, no Palazzo Veneza, em presença do conde Ciano, apresentou ao Duce o texto do discurso do sr. Hitler, em allemão e tambem a traducção do texto para o italiano.

COMMENTARIOS FEITOS EM PARIS SOBRE A POSIÇÃO DA ITALIA

PARIS, 6 (U. P.) — Agencia Internacional) — A ausencia de toda referencia ao "meu bom amigo sr. Mussolini" por parte do chanceller Hitler no seu discurso de hoje, suscitou innumeros commentarios nos circulos estrangeiros, os quaes consideram que esta curiosa omissão poderia explicar-se de duas maneiras:

1° — O sr. Hitler já teria auferido todos os beneficios possiveis de sua associação com a Italia e estaria prestes a dissolver a sociedade visando a sua collaboração com o sr. Josef Stalin de Moscou.

2° — O Fuehrer e o Duce ter-se-iam entendido e de mutuo accordo deixaram de lado a sua collaboração, iniciada em 1933, quando o sr. Hitler começou a mostrar-se como figura internacional.

A declaração categorica do chanceller Hitler de que as duas grandes potencias do mundo hoje em dia são a URSS e a Allemanha é interpretada como um golpe directo contra o prestigio da Italia, a qual o sr. Hitler antes incluia na sua classificação de potencia de primeira grandeza.

Tambem é significativo que antes nos seus discursos o sr. Hitler descrevia a Russia e a sua ideologia como uma ameaça para o mundo, portanto o discurso de hoje assignala uma nitida mudança de opinião.

Pouco depois da Italia annexar a Albania, os observadores tiveram a impressão em Londres de que a posição do sr. Benito Mussolini no eixo Roma-Berlim começava a modificar-se.

Em geral acredita-se que o Duce sempre se oppoz ás exigencias do sr. Hitler acerca de Dantzig, allegando que daria como resultado uma guerra e que a Italia não desejava entrar num conflicto por um problema tão afastado dos interesses italianos.

Quando iniciaram-se as hostilidades do dia 3 de setembro, o sr. Mussolini se apressou em annunciar que a Italia mantinha a sua neutralidade.

Opina-se além disso que a phase final da separação italo-germanica occorreu na ultima semana quando o conde Galeazzo Ciano, ministro das Relações Exteriores da Italia, e seus ajudantes foram a Berlim como enviados especiaes do Duce.

Informou-se em Londres que a missão foi um fracasso porque o sr. Hitler pediu ao sr. Mussolini para fazer negociações de paz e o Duce recusou actuar como "mensageiro" para um offerecimento destinado a ser recebido com uma rejeição.

Em fonte estrangeira admitte-se o facto de que os jornaes italianos não mencionaram nada que possa ser interpretado como antagonismo para a Allemanha, mas que pelo contrario estiveram de accordo em que o Estado da Polinia estava condemnado a essa sorte.

Por outra parte allega-se que a imprensa italiana absteve-se de elogiar a conquista allemã, e que tão pouco fez as calorosas adulações das épocas anteriores.

CONFERENCIOU COM O DUCE O EMBAIXADOR ALLEMÃO

ROMA, 6 (U. P.) — Agência Internacional) — O sr. Mussolini, o embaixador da Allemanha e o conde Ciano, tiveram hoje demorada conferencia.

ELOGIADA NA FRANÇA A ATTITUDE DE MUSSOLINI

PARIS, 6 (A. N.) — Os diarios francezes são unanimes em applaudir sem restricções a attitude do sr. Mussolini recusando-se a aceitar que a Italia fosse a intermediaria das propostas de paz germano-russas, diz a emissora Paris Mundial.

A ITALIA FICARA' NEUTRA

PARIS, 6 (A. N.) — A imprensa franceza continua apreciando a actividade que assumirá a Italia no actual conflicto, informa a emissora franceza. A impressão da maioria dos jornaes é que a Italia permanecerá neutra como tem affirmado o sr. Mussolini.

UM EDITORIAL DO "INFORMAZIONI DEL GIORNO", DE ROMA

ROMA, 6 (U. P.) — (Agencia Internacional) — A primeira impressão na Italia do discurso hoje pronunciado pelo chanceller Hitler é de que os seus termos foram moderados, embora se considere que não offerece ampla margem para discutir a paz. E' opinião geral que será muito difficil entabolar as negociações economicas e de outra indole que o Fuehrer annuncia.

A opinião mais autorizada manifestada até o momento, foi publicada esta noite pelo boletim noticioso diario e geralmente bem informado "Informacioni del Giorno", que em editorial diz o seguinte: "O discurso de Hitler é importantissimo não só pelo que contém senão tambem pelas reacções que vae provocar. Evidentemente merece um exame mais attento sendo ainda demasiado cedo para antecipar suas possiveis repercussões. O discurso não representa uma evasiva como alguns periodicos estrangeiros imaginaram antes mesmo que elle fosse pronunciado, mas um exame meticuloso da situação. Affirma Hitler que os problemas do oriente europeu devem ser resolvidos pela Allemanha e pela Russia e suggere a restauração de um Estado polonez sob bases ethnicas. Accrescenta que os problemas relativos ás minorias nacionaes nesse sector serão tambem resolvidos pela Allemanha e pela Russia. Assim dizendo formula verdadeiras propostas de paz, senão que suggere a opportunidade de uma conferencia com o fim de resolver os problemas mundiaes e europeus pendentes".

Termina dizendo que "a hora que atravessam o mundo e a Europa é muito grave". Devem ser examinados todos os aspectos da situação geral com senso de responsabilidade afim de que nenhum paiz assuma posições cujas consequencias possam malograr os destinos da civilização".

"Sementeira de Mentiras"

PARIS, 6 (U. P.) — (Agencia Internacional) — Não vacillam os circulos polonezes em qualificar de "sementeira de mentiras" a versão dada pelo sr. Hitler ao cerco de Varsovia.

Diz um porta-voz desses circulos: "Um verdadeiro estadista não tira o brilho á derrota do adversario com uma mentira. E' falso dizer que o ataque a Varsovia não começou senão no dia 25 de setembro e que até então as tropas sitiantes se mantiveram ás portas da cidade esperando sua rendição. A propria estação official de radio allemã proclamou no dia 12 de setembro que a artilharia pesada havia começado a bombardear a cidade como acto de represalia contra a supposta participação dos civis na luta. Todo o mundo sabe que a aviação allemã começou a bombardear Varsovia ás 5.30 do dia primeiro de setembro, no momento exacto em que se iniciavam as hostilidades. Esta não é a primeira, nem será a ultima das mentiras de Hitler".

Em circulos governamentaes polonezes manifestou-se a opinião de que os planos annunciados pelo Fuehrer são inaceitaveis. "A Polonia criada pela Russia e pela Allemanha, observa um funccionario polonez, constituiria um duplo protectorado. Difficil seria de conceber qual poderia ser o regime interno do novo Estado sob a influencia dual do nacional-socialismo e do communismo. Será que os senhores Hitler e Stalin procuram criar um Estado "tory-laborista" mediante a fusão do nacional-socialismo e do communismo? Em todo o caso o povo polonez negar-se-á a cooperar e a submetter-se".

"Cuidado Com Ella!" Segunda-feira no Plaza

Danielle Darrieux numa scena do film "Cuidado Com Ella" que o Plaza estreará segunda-feira proxima

"Cuidado com ella" tem uma finalidade: fazer rir, levar a alegria a todas as almas, coisa de que estamos necessitando muito nestes dias tormentosos.
Danielle Darrieux — adoravel como nunca; Albert Prejean — impeccavel e Lucien Baroux — vivendo mais um typo de irresistivel comicidade, formam o triangulo deste bem humorado celluloide que fará as delicias dos "fans" a partir de segunda feira proxima no Plaza.

Depois de amanhã, no Odeon, "No Tempo das Diligencias", com John Wayne e Claire Trevor direcção de John Ford

John Carradine e Louise Platt em "No Tempo das Deligencias"

E' um film de Walter Wanger, dirigido por John Ford, é, portanto, um film credor das nossas melhores attenções, esse que a United Artists annuncia para depois de amanhã no Odeon. "No tempo das diligencias" repousa o predicado maior do seu agrado na circunstancia de ser um film-entretenimento para todos os publicos, e assim, como não ha quem deixe de distrair o espirito com a leitura de uma aprazivel brocura de aventuras, tambem não falta nunca quem se prive de uma pellicula do mesmo sabor. "No tempo das diligencias" conta-nos o que era uma das attribuladissimas viagens feitas nos primitivos vehiculos da America do Norte — e de toda a parte do mundo — antes da introducção dos trens electricos. Viagens interrompidas, a cada passo, pelos incidentes occorridos dentro e fora dos vehiculos.

Hontem na Agricultura

Pelo ministro Fernando Costa foram hontem recebidas as seguintes pessoas: dr. Antonio José Alves de Souza, director do Serviço de Aguas; dr. Oswaldo Orico, representante do governo do Pará; dr. Octavio Barbosa, director do F. P. M.; dr. Glycon de Paiva Teixeira, director de S. G.; dr. Mario Pinto, director do L. C.; dr. Ascanio de Faria, director da D. C. P.; dr. Arthur Torres Filho, diector do S. E. R. e dr. Annibal Bastos, director do Serviço de Pessoal.

CARTAZ DO DIA

SÃO LUIZ — "O Terror dos Maridos" (Paramount) com Dorothy Lamour. — Horario: 2 — 4 — 6 — 8 e 10 horas.
PLAZA — "Espirito do Dever" (Universal) com Jack Cooper e Fredie Bartholomew. — Horario: 2 — 4 — 6 — 8 e 10 horas.
METRO — "Adeus Mr. Chips" (Metro Goldwyn) com Robert Donat. — Horario: 12.10 — 2.35 — 5.00 — 7.25 e 9.50 horas.
PALACIO — "A Vida de Carlos Gardel" (Cine Sul) com Hugo del Carrillo. — Horario: 2 — 3.40 — 5.20 — 7.00 — 8.40 e 10.20 horas.
IMPERIO — "Bloqueio" (United) com Henry Fonda. — Horario: 2 — 4 — 6 — 8 e 10 horas.
GLORIA — "Convite á Felicidade" (Paramount) com Fred Mac Murray e Irene Dunne — Horario: 2 — 4 — 6 — 8 e 10 horas.
PATHE' PALACIO — "Fortaleza do Silencio" (Art. Films) com Annabella. — Horario: 2 — 4 — 6 — 8 e 10 horas.
REX — "Belleza a Granel" (R. K. O.) com Lucille Ball — Horario: 2 — 4 — 6 — 8 e 10 horas.
BROADWAY — "Melle. Docteur" (Broadway Programma) com Viviane Romance — Horario: 2 — 4 — 6 — 8 e 10 hs.
RIO — "Tarass Boulba" (Art. Film) com Danielle Darrieux. — Horario: 2 — 4 — 6 — 8 e 10 horas.
CINEAC TRIANON — "Jornaes", "Imprensa Animada Cinenac" e Desenhos de Walt Disney.

CENTRO

ELDORADO — "Andy Hardy Cow-Boy" e "Espertalhão de Marca Maior".
PARISIENSE — "Peccadora de Tunis" e "O Ex-Presidiario".
OPERA — "Herõe de Hontem" e "Aventura Desesperada".
METROPOLE — "Uma Cidade que Surge" e "12 Horas de Afflicção".
PATHE' — "Lua de Mel em Paris".
POPULAR — "Rancho Grande", "Cães das Sombras" e "Deixa-nos Viver".
PRIMOR — "O Furacão" e "Contra Espionagem".
FLORIANO — "Mulheres sem Homens" e "Amor e Tradição".
PARIS — "Crepusculo" e "Londres-Nova-York sem Escalas".
S. JOSE' — "Sessenta Annos de Glorias".
IRIS — "A Volta de Cisco Kid" e "Para Inglez Ver".
IDEAL — "Porta Fechada" e "Fóra do Expediente".
MEM DE SA' — "Mulher Prohibida" e "Assassinos do Mar".
LAPA — "A Rosa do Adro" e "O Crime do Dr. Halet".

BAIRROS

POLYTHEAMA — "Victoria Amarga".
GUANABARA — "A Vida de Alexander Graham Bell".
ROXI — "Vida Roubada".
PIRAJA' — "Escola Dramatica".
IPANEMA — "Morro dos Ventos Uivantes".
RITZ — "Eterno Horizonte" e "Desfile da Mocidade".
VARIETE' — "Deixae-nos Viver" e "Fronteiras Heroicas".
AMERICANO — "A Princezinha".
RIO BRANCO — "Do Mundo nada se Leva" e "Louco por Escandalo".
CENTENARIO — "Duas Vidas" e "Vendo o China".
BANDEIRA — "Mulher Prohibida" e "Lar sem Tecto".
AVENIDA — "Morro dos Ventos Uivantes".
AMERICA — "Escola Dramatica".
CATUMBY — "A Severa" e "Castigo Imprevisto".
BRASIL — "Canção de Amor".
GUARANY — "Onde Estás Felicidade" e "O Gladiador".
APPOLO — "Football em Familia".
S. CHRISTOVÃO — "Meia-Noite" e "Amigo dos Amigos".
JOVIAL — "A Volta de Cisco Kid" e "Pesos e Medidas".
TIJUCA — "Vida de Pescador" e "Lar sem Tecto".
VILLA ISABEL — "Canção de Amor".
VELO — "A Ultima Corrida" e "O Duplo Apuro de Penrod".
EDISON — "Com os Braços Abertos".
HELIOS — "A Ultima Corrida".
GRAJAHU' — "A Princezinha".
HADDOCK LOBO — "Peccadora de Tunis" e "Herõe de Hontem".
MARACANA — "Victoria Amarga".
FLUMINENSE — "A Vida de Alexander Graham Bell" e "Assassinos do Mar".

SUBURBIOS (CENTRAL)

MASCOTTE — "Ultimo Beijo" e "O ex-Presidiario".
MEYER — "Se eu Fôra Rei" e "Está Tudo Ahi".
PARA TODOS — "Jesse James" e "Uma Noiva Difficil".
BEIJA-FLOR — "Duas Vidas" e "Amigo dos Amigos".
QUINTINO — "Jesse James".
PIEDADE — "O Joven Dr. Kildare".
COLYSEU — "Paraiso Infernal" e "Reporter n. 1".
ALPHA — "Ao Serviço de S. Majestade".
MODELO — "Meia-Noite".
MADUREIRA — "Andy Hardy Cow-Boy" e "Vida de Pescador".
MODERNO — "A Vida de Alexander Graham Bell".
REALENGO — "Maria Antonietta".
IMPERIAL — "Zazá".
CAMPO GRANDE — "Theatro Fluctuante" e "Inimigos da Paz".

SUBURBIOS (LEOPOLDINA)

ROSARIO — "Zazá".
PARAISO — "O Cow-Boy" e a "Gran-Fina".
ORIENTE — "3 Mosqueteiros por Engano" e "Nancy tem 3 Amores".
PENHA — "O Filho de Frankenstein".
SANTA CECILIA — "3 Meninas Endiabradas".
BRAZ DE PINNA — "O Bobo do Rei".

Mister Chips, o heroe da hora que passa...

Não, não será exaggero nem indirecta affirmar que Mister Chips, tão suave, tão terno, seja o heroe da hora que passa. Elle é, sim, no Rio, o heroe do instante que estamos vivendo, porque elle está no "Metro", desde alguns dias, encantando todo um grande publico, dando felicidade a toda uma legião — toda uma legião que consagrou e continua consagrando "Adeus, Mister Chips!" (Good-bye Mr. Chips), que a Metro-Goldwyn-Mayer, que a Metro parece ter editado com uma ternura toda especial, e que por isso mesmo resultou uma obra-prima que o nosso publico jámais esquecerá...
"Adeus, Mr. Chips!" terá hoje o seu segundo sabbado e amanhã o seu segundo domingo de cartaz. Seu successo, hoje, porque todo o grande publico é o grande, o decisivo propagandista do bellissimo film de Robert Donat e Greer Garson, seu successo é ainda immenso, grande como nos primeiros dias de cartaz.
Tudo isso quer dizer que Mister Chips, o bondoso professor de Brookfield, continúa sendo o suave, amabilissimo bem-amado heroe da hora que passa...

"Entre Dois Amores", 2.ª feira no Pathé Palacio

Willy Fritsch numa scena do film "Entre Dois Amores" que o Pathé Palacio estreará segunda-feira proxima

Um medico de nomeada, senhor de si proprio, deixa-se arrastar por uma paixão prohibida... Tinha uma encantadora esposa e um travesso filhinho. Vivia para o lar, feliz por ganhar o bastante para dotar de conforto os seus... Ninguem diria que elle pudesse desviar-se do caminho do dever... Mas assim aconteceu... Uma linda morena fascinante, intelligente e meiga, atravessou-se no seu caminho... A principio uma simples amizade, sem consequencias, sob o olhar complacente da esposa... Pouco a pouco as labaredas foram crescendo até tomar as proporções de um incendio devorador... O medico abandona o lar sob a impulsão momentanea dos sentidos.... Esquece o filho gracioso e a esposa adoravel... Entrega-se áquelle amor que a sociedade condemnava...
Tal a historia simples, humana e commovente de "Entre dois amores", o film que traz de volta Willy Fritsch ao lado de Gusti Huber e de uma nova "estrella" Jutta Freybe...
Será estreado no Pathé Palacio, segunda-feira proxima.

"Destino Glorioso"

Uma scena de "Destino Glorioso" que o Broadway nos dará segunda-feira

Vale recordar, em traços rapidos o que foi a perda da armada germanica nas ilhas Falkland, com o afundamento dos seus vasos de guerra **Dresden Leipzing, Schornrst e Nuremberg** sob o commando do almirante Von Spee, todos sacrificados pelos canhões dos cruzadores inglezes "Glasgow", e "Cronwal", "Kent" e "Cornarvon".
Esse episodio dramatico foi restaurado no cinema através do film "Destino Glorioso", com a cooperação da armada britannica, sob a direcção do R. W. Wilckinson. Interpretam os seus principaes papeis John Mille, Betty Balfour e Barry Mackay. O Broadway Programma apresental-o-á na proxima segunda-feira juntamente com "Cartolas e testas Coroadas", um documentario da Europa ha 40 annos passados. Seus homens politicos e os seus principaes acontecimentos durante aquelle periodo.

LIVRARIA ALVES
Livros collegiaes e academicos.

Sexta-feira proxima no São Luiz a comedia que fará rir o Rio em peso!

Já na sexta-feira proxima, o São Luiz estreará essa tão commentada e tão aguardada comedia que é Mãe por Acaso"... Mas, apesar de tudo o que se tem dito sobre essa pellicula maliciosa, ella constituirá uma grande surpresa para o nosso publico, porque é impossivel decrever-se as suas situações hilariantes, as suas "piadas" cheias de malicia, e ainda a graça de Ginger Rogers, que nos apparece como uma comediante que difficilmente poderá ser superada... "Mãe por Acaso" é um film alegre, um film que agradará ao publico brasileiro e particularmente ao carioca; sua historia é original e um pouco audaciosa, sua direcção é impeccavel, e seus interpretes perfeitos. Ginger Rogers e David Niven formam a dupla romantica dessa pellicula que finalmente sexta-feira proxima a RKO Radio apresentará no São Luiz.

Excursão Turistica ao Norte

A ORGANIZAÇÃO DO PROGRAMMA DESSA VIAGEM

O Departamento de Turismo do Touring Club do Brasil já está elaborando o programma completo da nova Excursão Turistica ao Amazonas, a realizar-se em dezembro proximo.
Trata-se de mais uma iniciativa destinada a facilitar o conhecimento do Brasil aos proprios brasileiros. Dezenas de associados daquella patriotica instituição têm appellado para o Touring Club no sentido de uma nova excursão desse genero, dado o exito e a magnifica impressão obtida pelos excursionistas das viagens anteriores.
Graças ao patriotico apoio dado pelo almirante Graça Aranha á obra de estimulo do turismo interno em nosso paiz, a nova viagem do Touring Club será feita num dos maiores e mais confortaveis navios da fróta do Lloyd Brasileiro.

No Palacio, segunda-feira, a nova apresentação de "Juarez"!

Já agora glorificado com os applausos unanimes da critica nacional, enaltecido por milhares de "fans", com todos os seus detalhes commentados com louvores, "Juarez", o immenso espectaculo da Warner, que o São Luiz apresentou á cidade, marcando uma phase nova e brilhante nos annaes da cinematographia, vae voltar.
Será como um novo lançamento, a maior glorificação de um film, posto que desta vez vae passar na téla famosa do Palacio Theatro.
Realmente, é a noticia que nos apressamos a transmittir aos fans: A partir de segunda-feira, o film que reproduz um facto historico da maior significação continental, "Juarez", de Paul Muni, de Bette Davis, de Brian Aherne, de Claude Rains, de John Garfield e tambem de William Dieterle, o director magnifico, será visto novamente, muitas vezes mais, pelos que já o applaudiram e admirado pelos que até agora não tiveram a chance de o conhecer.

Segunda-feira, no cinema Rio, dois grandes films!

Um é bom... Dois é melhor... Principalmente quando se trata de dois grandes films... O cinema Rio, na sua nova phase, puramente popular, enveredou com felicidade pelo caminho dos programmas duplos... E que programmas! O que de melhor se póde desejar pelo preço minimo....
Para segunda-feira estarão na

Scena do film "Vidas Mal Traçadas que o cinema Rio estreará segunda-feira proxima

téla do elegante cinema: Charles Boyer amando até á loucura a exquisita e admiravel Katherine Hepburn no film "Corações em Ruinas" e os famosos "Anjos de Cara Suja" em mais uma producção de grande finalidade social: "Vidas mal Traçadas"....
Segunda-feira os frequentadores do Cinema Rio terão com que regalar os olhos e a alma!

Installado o Departamento Especial do Instituto da Estiva, em Santos

SATISFEITOS OS ESTIVADORES DAQUELLA CIDADE PAULISTA

Por motivo da installação do Departamento Especial do Instituto de Aposentadoria e Pensões da Estiva em Santos, e do Ambulatorio da Carteira de Seguros Contra Accidentes do Trabalho, do mesmo Instituto, o sr. Antonio Ferreira Filho, presidente da referida instituição vem recebendo innumeros telegrammas de congratulações dos estivadores daquella cidade paulista.
O Departamento do I. A. P. E., em Santos, está installado com todos os requisitos para attender á sua alta finalidade.

A Reunião Desta Tarde no Hippodromo Brasileiro

Gran Fina, Soissons, Finis Dreno, Marion e Milagre são os nossos favoritos

1.ª CARREIRA

GRAN FINA, 54 kilos — Em suas duas ultimas apresentações conseguiu dois segundos logares um para Muque, na frente de Tina e Recatada e o outro para Ena, dominando Vix e Tina, ambos em 1.400 metros. Muito ligeira, a diminuição da distancia em duzentos metros favorece-a sobremodo. Deve ser agora a ganhadora.

VIX, 54 kilos — Conforme está acima indicado, vem de escoltar Ena e Gran Fina, a tres corpos desta ultima. Para a dupla, não é má indicação.

TINA, 54 kilos — Depois do seu terceiro logar para Muque e Gran Fina, veiu a escoltar Ena, Gran Fina e Vix. E' o melhor azar da carreira.

S. O. S., 56 kilos — Ha algum tempo que não corre. Reapparece em boas condições e numa turma já muito fraca. Tem chance.

LINDAYA, 54 kilos — E' uma estreante, filha de Sunderland. Já bem preparada para as lides turfistas.

TIPA, 54 kilos — Ha muito tempo que não corre. A turma é fraquinha, mas ainda assim não cremos.

2.ª CARREIRA

CARATINGA, 53 kilos — No ultimo sabbado, com 46 kilos, ganhou nesta mesma turma, derrotando então Má Noticia, Aprompto Junior e Esplin. Mesmo com a sobrecarga, poderá repetir.

SOISSONS, 56 kilos — Baixou de turma. Os adversarios são tão fracos e a distancia é tão curta, que poderá fazer valer a sua ligeireza e ganhar disparado.

FILM, 52 kilos — Outro ligeirão. Se conseguisse folgar na frente, o que não é provavel, ainda poderia ter chance.

UFAL, 56 kilos — Baixou de turma. Entre adversarios mais fortes vem de escoltar Murupi e Paisagem. Aqui a sua chance é innegavel e ainda mais em 1.400 metros.

APROMPTO JUNIOR, 53 kilos — Em seguida a um segundo logar para Film, conseguiu dois terceiros logares, um para Gatilho e Malabá e o outro para Caratinga e Má Noticia. Como se vê, tem possibilidades de collocar-se.

MA' NOTICIA, 56 kilos — Desceu para esta turma no ultimo sabbado, só perdeu para Caratinga. Dispensava a essa egua dez kilos e agora sómente tres. E' o candidato do retrospecto.

JARDINEIRA, 48 kilos — Vae tão leve que poderá figurar bem.

3.ª CARREIRA

FINIS DRENO, 56 kilos — Nesta mesma turma, no ultimo sabbado, ganhou de Chicote, Madureira, Fleuron e Murupi, com menos quatro kilos. Mesmo com a sobrecarga, é capaz de repetir a façanha.

CHICOTE, 50 kilos — Como indicamos acima, vem de perder por dois corpos para Finis Dreno. Estava favorecido em dois kilos e agora levará seis kilos desse adversario. Sua victoria era aguardada ha uma semana. Será que agora corresponda?

MADUREIRA, 53 kilos — Vem de escoltar Finis Dreno e Chicote, a dois corpos deste ultimo e a quatro daquelle. Capaz de desforrar-se de ambos.

NHÔ ZUZA, 50 kilos — Muito irriquieto na fita, se conseguir sair junto poderá tornar-se um inimigo renitente.

OSSILVIO, 50 kilos — E' muito ligeiro. Se conseguisse folgar na vanguarda, ainda podia ser.

NUNCIO, 56 kilos — Baixou de turma. Entre taes concorrentes, não é impossivel apparecer.

4.ª CARREIRA

ENA, 54 kilos — Em sua ultima apresentação, conquistou um triumpho sobre Gran Fina e Vix. Mesmo entre estes novos adversarios, tem probabilidades de reproduzir a proeza.

REVISÃO, 54 kilos — Em areia pesada não se collocou em seu ultimo compromisso, entrando em penultimo logar. Se correr tão pouco assim, não estará, por certo, na carreira.

DON CARLITO, 56 kilos — Não correrá.

MARAPIRE' 54 kilos — Não corre desde o dia 7 de maio, quando perdeu para Erissima, Diamantina, Elfa, Bradador, Tabefe e Aduá, entrando mesmo em ultimo logar. Reapparece em boas condições.

WALERY, 54 kilos — Achamol-a fraquinha para uma turma já em si fraca.

MALTA, 54 kilos — Nao figurou em seus dois mais recentes compromissos. Só como azar.

MAC, 56 kilos — No ultimo domingo escoltou Muque, Vany, Marion e Sultan Star. Com a ausencia desses adversarios, seu triumpho é viavel.

TABEFE, 56 kilos — Vem de perder para Chacoco, Bradador, Sanianense, Opaco, Muque e Mery, que agora aqui não estão. E' candidato á victoria.

5.ª CARREIRA

MARION, 54 kilos — No ultimo domingo, em 1.600 metros, perdeu nos ultimos momentos para Muque e Yanil. Em 1.400 metros, agora, suas probabilidades augmentaram cem por cento.

SULTAN STAR, 54 kilos — Na carreira acima chegou logo após Marion. Se esta ultima falhar mais uma vez, poderá apparecer victoriosa no disco.

OURO BRANCO, 56 kilos — Foi o ultimo collocado na carreira acima, num lote de onze concorrentes. E' preciso ter melhorado muito para ganhar esta tarde.

SUFRAGIO, 56 kilos — Não corre desde o dia 23 de abril, quando só perdeu para Dinda, dominando Braza Viva e Discreta. Póde ser o ganhador nesta nova opportunidade.

MESSANCY, 54 kilos — Em sua ultima actuação, só perdeu para E'gasso e Bradador. Com a ausencia desses dois animaes, apresenta-se como candidata ao triumpho.

ORA BOLAS!, 54 kilos — Não correrá.

6.ª CARREIRA

PRATEADA, 52 kilos — Não se apresenta em publico desde o dia 26 de agosto, quando só perdeu para Ninita e Ossilvio. E' agora uma das provaveis ganhadoras.

DECIDIDO, 51 kilos — No ultimo sabbado escoltou Divertido, Nerone e Mist. Inimigo, de qualquer fórma.

MIST, 48 kilos — Conforme indicamos acima, vem de perder tão sómente para Divertido e Nerone. Com a ausencia desses dois animaes, é capaz de ser a ganhadora.

PE'GASSO, 51 kilos — Ainda não nos impressionou. Correu duas vezes sem nenhum successo.

AFORTUNADO, 56 kilos — A turma é agora tão camarada, que a sua chance é notoria.

RESOLUTO, 50 kilos — Reappareceu em nossas pistas, ha quinze dias, na prova dos amadores, escoltando Fleuron e Milagre. Adversario sério.

NABABO, 50 kilos — Vem de um sexto logar para Abacaxi, Nerone, May Be, Nuncio e Mist. Capaz de pregar um logro.

MAY BE, 52 kilos — Sua ultima actuação está acima indicada. Na areia tem suas possibilidades.

FACEIRICE, 49 kilos — Era depositaria de esperanças ha quinze dias e acabou em penultimo logar. Continuamos a não acreditar.

MILAGRE, 48 kilos — Na prova dos amadores, só perdeu para Fleuron. Perfila-se ainda como inimigo.

PROGNOSTICOS DO "DIARIO CARIOCA"

GRAN FINA—VIX—S. O. S.
SOISSONS — UFAL — MA' NOTICIA.
FINIS DRENO — CHICOTE — MADUREIRA.
ENA — MAC — TABEFE.
MARION — SUFRAGIO — SULTAN STAR.
MILAGRE — PRATEADA— MIST.

MONTARIAS PROVAVEIS

1.ª carreira — Premio "Caratinga" — 1.400 metros — 4:000$.

Ks.
1—1 Gran Fina, P. Simões 54
2—2 Vix, W. Cunha 54
3—3 Tina, J. Mesquita .. 54
4—4 S. O. S., P. Guso 56
5 (5 Lindaya, S. Batista .. 54
5 (6 Tipa, J. Zuniga 54

2.ª carreira — Premio "Uraquitan" — 1.400 metros — 4:000$.

Ks.
1—1 Caratinga, R. Silva .. 55
2 (2 Soissons, P. Simões .. 55
2 (3 Film, H. Molina 52
3 (4 Ufal, S. Batista 56
3 (5 A. Junior, L. Acuña .. 53
4 (6 Má Noticia, P. Gusso 53
4 (7 Jardineira, R. Urbina 48

3.ª carreira — Premio "Finis Dreno" — 1.500 metros — 4:000$.

Ks.
1—1 Finis Dreno, H. Soares 56
2—2 COhicote, J. Fernandes 50
3—3 Madureira, J. Canales. 53
4—4 Nhô Zuza, L. Acuña. 50
5 (5 Ossilvio, J. Santos .. 50
5 (6 Nuncio, C. Morgado .. 56

4.ª carreira — Premio "Divertido" — 1.400 metros — 4:000$ — Betting.

Ks.
1 (1 Ena, G. Costa.. 54
1 (2 Revisão, C. Morgado.. 54
2 (3 Don Carlito, N|C| .. 56
2 (4 Marapiré, S. Batista.. 54
3 (5 Walery, J. Canales .. 54
3 (6 Malta, P. Simões 54
4 (7 Mac, G. Crespo 56
4 (8 Tabefe, W. Cunha .. 56

5.ª carreira — Premio "Karenina" — 1.400 metros — 4:000$000 — Betting.

Ks.
1—1 Marion, A. Molina .. 54
2—2 Sultan Star, W. Cunha 54
3—3 Ouro-branco, Andrade 56
4—4 Sufragio, P. Simões.. 56
5 (5 Messancy, L. Leighton 54
5 (6 Ora Bolas!, N|C| 54

6.ª carreira — Premio "Es Fija" — 1.500 metros — 4:000$ Betting.

Ks.
1 (1 Prateada, S. Bezerra 52
1 (2 Decidido, J. Mesquita 51
2 (3 Mist, A. Brito 48
2 (4 Pégasso, O.Fernandes 51
3 (5 Afortunado, P. Gusso 56
3 (6 Resoluto, C. Morgado 50
3 (7 Nababo, L. Leighton 50
4 (8 May be, J. Santos .. 52
4 (9 Faceirice, S. Batista 49
4 (10 Milagre, L. Acuña .. 48

Os trabalhos de hontem na Gavea

Na pista de areia do Hippodromo Brasileiro trabalharam hontem os seguintes animaes:

PIRAUA' (J. Canales) e Pogyruá (S. Batista), em parelha, 700 metros em 44".

REPORTER (lad.) e Strauss (W. Cunha) 1.000 metros em 64" 2|5.

XODOSINHO, (R. Freitas) e Muzambinho (J. Canales), em parelha, 700 metros em 44", e os ultimos 600 metros em 38".

ASCOT, (H. Soares) e Albarran (G. Feijó) em parelha, 700 metros em 44" e os derradeiros 360 metros em 33" 2|5.

LIDO, (J. Mesquita) 600 metros em 38" 4|5.

ONICO (J. Santos) e E'gaso (S. Batista) em parelha, 600 metros em 36" 4|5 e os ultimos 360 metros em 22".

UYRAPARA, (L. Acuna) e Ijuhy (C. Morgado) em parelha, 700 metros em 43" 2|5 e os derradeiros 360 em 23".

SYLPHO (J. Zuniga) 700 metros em 47" e os ultimos 600 em 39".

RAIO DO LUAR, (P. Gusso) 700 metros em 46" e os 360 metros finaes em 24".

RIGUEIRA, (lad) fez uma partida, os ultimos 400 metros em 24" 2|5.

MANDARIM, (W. Cunha) 700 metros em 44" 2|5 e os ultimos 360 em 22".

KEMAL, (P. Simões) e Miss Bá (lad) 700 metros em 50" 2|5 (suave).

BARTHOU, (J. Zuniga) 700 metros em 44" e os derradeiros 360 em 22".

OITICORO', (lad) 600 metros em 37" e os 360 metros finaes em 23".

CADETE, (lad) 600 metros em 38" 3|5 e os ultimos 360 em 32".

ONYX, (C. Pereira) 360 metros em 22".

ACARAU', (P. Guso) 700 metros em 45" e os derradeiros 360 em 24".

AZTECA, (J. Mesquita) 700 metros em 45" 3|5 e os ultimos 360 em 23" 2|5.

ODAX, (J. Zuniga) uma partida de 600 metros fazendo os ultimos 360 em 23".

QUARAHIM, (C. Pereira) 600 metros em 37" e os 360 metros finaes em 23" 2|5.

CAMBUQUIRA, (O. Serra) 360 metros em 23".

ADONIS, (J. Zuniga) e Apolo (A. Molina) 600 metros em 37 e os ultimos 360 em 23".

ALBATROZ, (C. Pereira) uma partida de 600 metros percorrendo os ultimos 360 metros em 22".

QUATI, (A. Molina) e Xuri (C. Pereira) 700 metros em 43".

MARION, (J. Zuniga) 600 metros em 39" e os derradeiros 360 em 24".

SAPATEADOR, (P. Costa) 1.000 metros em 64".

PEREIRA, (W. Cunha) 600 metros em 37" 2|5.

PALHAÇO, (lad) 700 metros em 43" 2|5.

CARASSU' (J. Mesquita) 600 metros em 38" 1|5.

DOMINO', (P. Simões) 1.000 metros em 67".

Reunião de amanhã

MONTARIAS PROVAVEIS

1.º Premio "Preludio" — 1.600 metros — 10:000$000.

Ks.
1 (1 Ascot, H. Soares 55
1 (2 Albarran, W. Andrade 55
2 (3 Adonis, J. Zuniga .. 55
2 (4 Pereira, W. Cunha .. 55
3 (5 Albatroz, A. Molina . 55
3 (6 Kemal, P. Simões .. . 55
4 (7 Palhaço, G. Costa .. . 55
4 (8 C. Roca, C. Pereira .. 53

Ks.
2.º Premio "Conjurado" — 1.600 metros — 4:000$000.
1 Quarahim, J. Zuniga .. 52
2 Onico, G. Costa 58
3 Indayatuba, W. Cunha . 55
4 Reporter, J. Canales .. 57
5 Uyrapara, L. Leighton . 49

3.º Premio "Caicó" — 1.600 metros — 10:000$000.

Ks.
1—1 Pirauá, J. Canales .. . 55
2 (2 Ali Babá, W. Cunha . 55
2 (3 Sapateador, P. Costa . 55
3 (4 Acaraú, P. Gusso .. . 55
3 (5 Azteca, J. Mesquita .. 55
4 (6 Ambar, J. Zuniga . .. 55
4 (" Apolo, A. Molina .. . 55

4.º Grande Premio "Dr. Frontin" — 2.400 metros — 30:000$000.

Ks.
1 Mi Acierto, R. Freitas . 58
2 Strauss, W. Andrade .. 58
3 Quati, A. Molina 53
" Xuri, J. Zuniga 53

5.º Premio "Sueno Largo" — 1.600 metros — 4:000$000.

Ks.
1—1 Brazador, P. Gusso .. 55
3 (2 Rigueira, J. Santos .. 50
3 (3 Xodósinho, R. Freitas 54
3 (4 Bomsuccesso, G. Costa 54
4 (5 D. Stella, W. Andrade 56
4 (6 Sylpho, P. Simões .. . 53
4 (7 Pogyruá S. Batista .. 50

6.º Premio "Tereré" — 1.600 metros — 4:000$000 — Betting.

Ks.
(1 Gagé, W. Cunha, ... 56
1(2 Miss Bá, P. Simões .. 58
(3 Carassú, J. Mesquita . 52
(3 R. do Luar, P. Gusso . 58
2(5 Ibirá, R. Urbina 55
(6 Nha Duca, C. Pereira 53
(7 Veronica, J. Santos . 52
3(8 Cadete, S. Batista .. . 56
(9 Nhandi, J. Zuniga .. . 56
(10 Cambuquira, O. Serra 52
4(11 Ninita, G. Costa . .. 57
(12 Porquoi? G. Crespo .. 51

7.º Premio "Tapajós" — 1.400 metros — 4:000$000 — Betting.

Ks.
(1 Umbarú, T. Torilla .. 52
1(2 Odax, A. Molina 55
(3 Onyx, J. Zuniga .. . 50
(4 Miroró, C. Morgado . 52
2(5 Xacoco, P. Simões .. 52
(6 E'gaso, S. Batista .. . 50
(7 Xantarym, J. Santos . 52
3(8 Muzambinho, Canales 52
(9 Bell-kiss, G. Costa .. 56
(10 Lido, J. Mesquita .. . 58
(11 Oiticoró, C. Pereira .. 55
4 (12 Macassar, R. Urbina . 48
(13 Lutando, S. Bezerra .. 56

8.º Premio "Maritain" — 1.800 metros — 5:000$000 — Betting.

Ks.
1 (1 Dominó, P. Simões .. 52
1 (2 Ijuhy, L. Leighton .. 56
2 (3 Barriorreo, R. Freitas 55
2 (4 Poma Rosa, S. Batista 54
3 (5 Barthou, J. Zuniga 56
3 (6 Mandarin, W. Cunha . 56
4 (7 La Sarre, C. Pereira . 53
4 (" Saphinha, A. Molina . 56

As revistas especializadas

Circularão hoje as revistas especializadas do nosso turf: "O Jockey" e "Vida Turfista". Qualquer uma dellas representa uma optima leitura para os nossos carreiristas.

O anniversario de uma turfwoman

Faz annos hoje a distincta turfwoman senhorinha Irene Ferreira de Abreu.

A hora da 1.ª carreira

A primeira prova da reunião de hoje, no Hippodromo Brasileiro, será corrida ás 14,40 horas.

CINE★RIO

CINELANDIA
Telephne : 42-1830

Charles Boyer e Katherine Hepburn em "Corações em Ruinas" — R. K. O.

Os Anjos de Cara Suja em "Vidas Mal Traçadas" — Universal

(IMPROPRIO ATÉ 18 ANNOS)

Todos os domingos: Grandiosas matinées infantis ás 10 horas com farta distribuição de brinquedos.

2.ª feira

HOJE TARASS BOULBA (O cossaco)

VIANNA IRMÃO & CIA.

convida os srs. mutuarios a virem receber o saldo das cautelas abaixo mencionadas, vendidas em leilão no dia 26 de setembro:

558.873	575.932	576.049
576.127	576.146	576.349
576.352	576.401	576.407
576.553	576.566	576.597
576.611	576.929	577.065
577.077	577.092	577.130
577.147	577.173	577.225
577.227	577.322	577.323
577.356	577.040	577.578
577.640	577.651	577.734
577.785	577.793	577.998
578.032	578.075	578.139
578.199	578.205	578.316
578.390	578.412	578.433
578.464	578.468	578.479
578.536	578.736	578.769
578.805	578.856	578.932
578.960	578.993	579.057
579.084	579.102	579.135
579.150	579.267	579.287
579.314	579.492	579.875
579.899	580.180	580.399
580.427	580.429	580.443
580.450	580.534	580.645
580.786	580.884	580.890
580.938	581.044	581.144
581.159	581.207	581.227
581.313	581.385	581.397
581.471	581.481	581.652
581.839	581.944	582.206
582.243	582.455	512.200
533.252	534.526	559.688
567.159	572.329	575.760
561.436	559.797	

Commissão interministerial de educação e do trabalho

OS TRABALHOS FINAES DE REGULAMENTAÇÃO DO DECRETO-LEI NUMERO 1.238

Decorridos quatro mezes de actividade e após acurados estudos e observações em varios sectores das actividades industriaes e do ensino technico-profissional levados a effeito não só nesta capital como tambem em São Paulo, está a Commissão Interministerial de Educação e do Trabalho, incumbida do estudo e regulamento do decreto-lei que institue o ensino profissional nos grandes estabelecimentos fabris, com a sua missão virtualmente terminada, pois que, na sua sessão de hontem teve inicio a discussão da redacção final do respectivo ante-projecto por ella elaborado e do qual foi relator geral o dr. Faria Góes Filho.

Desde a installação dos seus trabalhos, a Commissão já realizou mais de 30 reuniões, fez uma viagem a São Paulo, onde teve occasião de visitar innumeros Institutos de Educação Profissional e grandes fabricas, á semelhança de que vinha fazendo em relação aos estabelecimentos fabris e educandarios profissionaes desta capital.

Como subsidio para os seus trabalhos e resoluções, a Commissão ouviu a varias pessoas de destaque na industria, no ensino profissional e em varias organizações especializadas, cumprindo destacar os srs. Catanhede de Almeida, presidente do Instituto de Aposentadoria e Pensões dos Industriarios; João Carlos Vital, presidente do Instituto de Resseguros; Francisco Montojos, director de Divisão do Ensino Industrial, do Ministerio da Educação; Euvaldo Lodi, presidente da Confederação dos Industriaes do Brasil; Rego Monteiro, director do Departamento Nacional do Trabalho; Eduardo Agostini, da Directoria da Federação das Industrias do Rio de Janeiro; Dulcidio Pereira, professor da Escola Nacional de Engenharia e Fernando Moreira, do Idort, de São Paulo.

Encerramento do periodo de caça

O Serviço de Caça e Pesca do Ministerio da Agricultura avisa, por nosso intermedio, aos interessados que, no dia 30 do mez passado, encerrou-se o periodo de caça, ficando assim automaticamente prohibido, de 1º. de outubro em deante, o porte de armas para tal fim.

Estão fora deste aviso naturalmente os que se encontrem nos casos previstos pelo paragrapho 2º. do artigo 61 do Codigo de Caça.

Uma circular do Serviço Pessoal da Viação

O Serviço do Pessoal do Ministerio da Viação dirigiu ás estradas de ferro da União, bem como ás repartições subordinadas em que serviços technicos de engenharia se pratiquem, a seguinte circular: — "Afim de que este Serviço do Pessoal possa attender á solicitação que lhe fez o Departamento Administrativo do Serviço Publico, solicito vossas providencias no sentido de ser remettida a este Serviço, até o dia 15 do corrente mez, uma relação nominal dos occupantes dos cargos da carreira de engenheiro dessa repartição, na qual deverão constar tambem os seguintes esclarecimentos:

a) especialização que lhes é conferida pelos respectivos diplomas e o nome do estabelecimento que os expediu;

b) sob que numero estão registados taes diplomas;

c) numero e data da emissão das respectivas carteiras profissionaes;

d) data do nascimento de cada occupante".

O Instituo de Servi-

O Instituto de Serviços Sociaes e a Campanha da Saude

A Instituição Carlos Chagas, proseguindo na Campanha da Saude, communica que as aulas do Instituto de Serviços Sociaes, criada sob os auspicios da Universidade do Brasil, iniciar-se-ão este mez. As matriculas estão abertas das 14 ás 17 horas á rua do Rosario n° 113, A, 5.º andar, sala 52, a todos que, interessando-se pela solução dos problemas medico-sociaes do paiz, queiram inscrever-se como alumnos do Instituto. A esses, uma vez formados, a Universidade do Brasil conferirá diplomas com a designação do curso em que se especializaram, correspondente ás seguintes actividades:

Monitores da Saude, especializados no combate á lepra, tuberculose, syphilis, cancer, tracôma, malaria etc; Puericultores; Assistentes sociaes de protecção á criança, aos psychopatas, aos delinquentes, etc; Superintendentes de fabricas; Technicos em dietetica; Assistentes da zona rural; Visitadores sociaes; Guardas sanitarios; Organizadores de associações; Technicos em propaganda attinente a Serviços Sociaes e Educadores Sociaes.

Vae representar o ministro da Agricultura

O ministro Fernando Costa designou o sr. Mario de Oliveira, director geral do Departamento Nacional da Producção Animal, para represental-o na inauguração da Exposição Estadoal de Animaes e Productos Derivados, que terá logar na Bahia, no dia 22 do corrente.

Emprestimos Sob Caução de Apolices

A CAIXA ECONOMICA DO RIO DE JANEIRO opéra sob caução de apolices e está habilitada a attender a emprestimos, no balcão, sem demora, mediante juros de 8% a prazo de 6 mezes, com direito a prorogação.

Procure, ainda hoje, a Caixa Economica á rua D. Manoel n. 25, dirigindo-se á sua Carteira de Titulos, no 1.º andar.

Lutam Vasco e Bangú, Hoje á Noite

Os Cruzmaltinos Reunem Maiores Possibilidades

NASCIMENTO

O Campeonato Carioca de Football marcará seu proseguimento hoje á noite. No campo do America, em antecipação ao certame citadino, o Bangu' enfrentar o Vasco da Gama.

O team da rua Ferrer é o unico que perdeu duas vezes para o esquadrão cruzmaltino no campeonato que se disputa.

A linha suburbana nos dois compromissos não vasou nenhuma vez o arco de Nascimento, tombando por 2 x 0 e 3 x 0. O Vasco reune mais possibilidades para vencer logo mais e estaria cotado como franco favirito se não fosse suas performances irregulares ultimamente.

Todavia o gremio da collina de São Januario está possuido de moral bem elevada, mercê da nova situação que o club em conjunto vem gozando nos meios sportivos... Nos ultimos cotejos, empatou com o São Christovão e com o Santos, na cidade paulista. Por sua vez o Bangú surge credenciado com o trabalho que desenvolveu frente ao Fluminense, quando perdeu o jogo nos ultimos momentos. Os banguenses pizarão o gramado de Campos Salles no objectivo unico de constituirem serio obstaculo ao Vasco, tentando a primeira victoria no campeonato frente a rapaziada cruzmaltina.

Caberá a Mario Vianna a direcção do encontro. Os quadros, salvo possiveis modificações de ultima hora, deverão assim se apresentar:

VASCO: Nascimento, Agnelli e Florindo; Figliola, Zarzur e Argemiro; Lindo, Alfredo II, Alfredo I, Gandulla e Emeal.

BANGU': Francisco, Enéas e Camarão (ou Pé de Ouro), Pichim, Rodrigo e Leitão; Lula, Ladislau, Antonio, Jorge e Bituca.

Fundado o Rio Club

O novel gremio do Rio Comprido incentivará as reuniões sociaes-sportivas — O DIARIO CARIOCA acclamado orgão official

A' partir da esquerda, srs. Jayme Caldas Sergio, José Paes Barretto, Benedicto Penha e Newton Nunes, directores do "Rio Club"

O bairro do Rio Comprido vem de ser obsequiado com a fundação de uma sociedade recreativa.

A rapaziada desportiva, comprehendendo o alto valor do intercambio social, deliberou organizar uma agremiação, visando corresponder ao anseio justo de todos os moradores. E assim succedeu com exito invulgar a fundação do "Rio Club", a 12 de agosto proximo passado.

Na residencia particular do sr. Jayme Caldas Sergio teve logar a memoravel reunião tratando-se dos projectos futuros do "Rio Club".

Dentre os postulados organizados, ficou estabelecido que o novel gremio se dedicará á pratica dos diversos ramos desportivos e sociaes-recreativos.

O quadro social, seleccionado rigorosamente, já conta com elevado numero de associados, o que demonstra evidentemente como foi recebida a idea de organização do "Rio Club". Ate a presente data já foram effectuadas diversas festas sociaes, na residencia do presidente, gentilmente cedida, uma vez que o club ainda se encontra nos primordios de organização, não possuindo portanto sua séde propria. Em breve isto se dará e o "Rio Club", tambem se officializará, obedecendo ás determinações das autoridades competentes.

A DIRECTORIA

Devotados rapazes constituem o corpo directivo do "Rio Club", e que muito promettem, dentro do espirito de cooperação em pról da novel organização recem-fundada. A presidencia é occupada pelo sr. Jayme Caldas Sergio, devotado e esforçado baluarte no scenario recreativo da metropole. No posto immediato ou seja a vice-presidencia, encontramos a figura sympathica do dr. José Bastos Paes Barreto. Na qualidade de 1.° secretario está investido o dr. Alvaro da Rocha Pereira, cujos serviços são auxiliados por Newton Nunes Gomes, 2.° secretario. A Thesouraria está entregue aos srs. Rubem Fernandes e dr. Antonio de Pinho, respectivamente primeiro e segundo thesoureiro. Para director social a escolha não poderia ter sido melhor. O sr. Benedicto Francisco José da Penha Nunes da Silva é que organiza as festas e os pic-nics, inclusive outras reuniões affectas ás suas funcções.

Quanto á parte sportiva, esta é sabiamente dirigida por Belmiro de Pinho que galhardamente se desincumbirá da ardua missão confiada. E por fim, o Departamento de Propaganda é com absolutismo orientado pelo nosso companheiro Walter José Paulon que demonstrará mais uma vez sua capacidade, conforme desempenhou quando director do Amparo Basket Club e Capivara A. C. anteriormente.

ORGÃO OFFICIAL

Na ultima reunião da Directoria foi unanimente acclamado orgão official o DIARIO CARIOCA. Foram tecidos elogios ao porta-voz das aspirações do "Rio Club", havendo agradecido o nosso companheiro Walter José Paulon.

PIC-NIC AMANHÃ

O "Rio Club" participa aos seus consocios que amanhã realizará um pic-nic á Paquetá. A'quelles que quizerem tomar parte deverão se encontrar na Estação das "Barcas" ás 6,30 horas da manhã, afim de, incorporados, alcançarem á barca das 7 horas.

ASSUMPTOS GERAES

Todos os associados que quizerem tratar de assumptos geraes, deverão procurar um dos directores na residencia do presidente.

Hoje Finalmente o Combate Sensacional!

Rubens Soares mais uma vez no ring do Estadio Brasil — Jess Martinez quer continuar invicto!

Algumas horas mais, e o publico ficará senhor do enigma que reina ha varios dias pelas rodas sportivas. O publico verá frente á frente os dois pugilistas que tantos commentarios despertaram nestes ultimos dias. Rubens Soares voltará mais uma vez ao ring do Estadio Brasil para fazer frente aos punhos de Jess Martinez, o panamenho que está invicto na presente temporada. Não poderá haver favorito neste confronto, uma vez que as condições de ambos são excellentes. Nota-se que Rubens Soares levou á serio o desafio do adversario, e treinou com serenidade, sob o controle de technicos experimentados. O campeão brasileiro deseja voltar ao tablado senhor de uma forma excellente para fazer frente ao pugilista que Viriato Monteiro teve pela frente duas vezes. Por outro lado, Jess Martinez quer manter-se invicto, dando assim uma satisfação ao publico nictheroyense que acredita firmemente na sua victoria. O idolo de Nictheroy, preparou-se severamente para este combate, e vem treinando desde o ultimo combate com Viriato. Esta batalha está empolgando os afficionados do pugilismo nacional, sendo a maior attracção da noitada de hoje.

Viriato Monteiro o pugilista portuguez que a cidade já conhece pelo seu estilo de combater, terá pela frente Manoel Blanco, um elemento perigoso pela potencia do seu soco, como pela bravura que possue nos combates que tem travado. Quer dizer que o combate de hoje, promette alcançar o maximo successo, assegurando assim momentos de intenso jubilo para o publico que comparecer ao Estadio.

O PROGRAMMA COMPLETO

3 lutas de amadores.

Kid Passos x David Ferreira

84 x Murillo de Carvalho.

Viriato Monteiro x Manoel Blanco.

Rubens Soares x Jess Martinez.

BRASILINO CUMPRIMENTARA O PUBLICO

Brasilino o campeão brasileiro dos meio pesados, comparecerá ao Estadio Brasil hoje á noite, para cumprimentar o publico que ha muito tempo não o vê lutar. Brasilino será uma das attracções do proximos espectaculos.

A PESAGEM SERA' HOJE

Precisamente ás 10 horas, terá inicio a pesagem dos lutadores que tomarão parte no espectaculo de logo mais.

INGRESSOS A' VENDA

Na secretaria da Empresa Brasil Box, estarão á disposição do publico, os bilhetes para a escolha dos melhores logares na platéa.

INICIO A'S 24 HORAS

O programma terá inicio ás 21 horas precisamente.

Demonstrações de Gymnastica dos Alumnos da Escola de Educação Physica

A cerimonia realizada no campo do Fluminense presidida pelo ministro da Educação

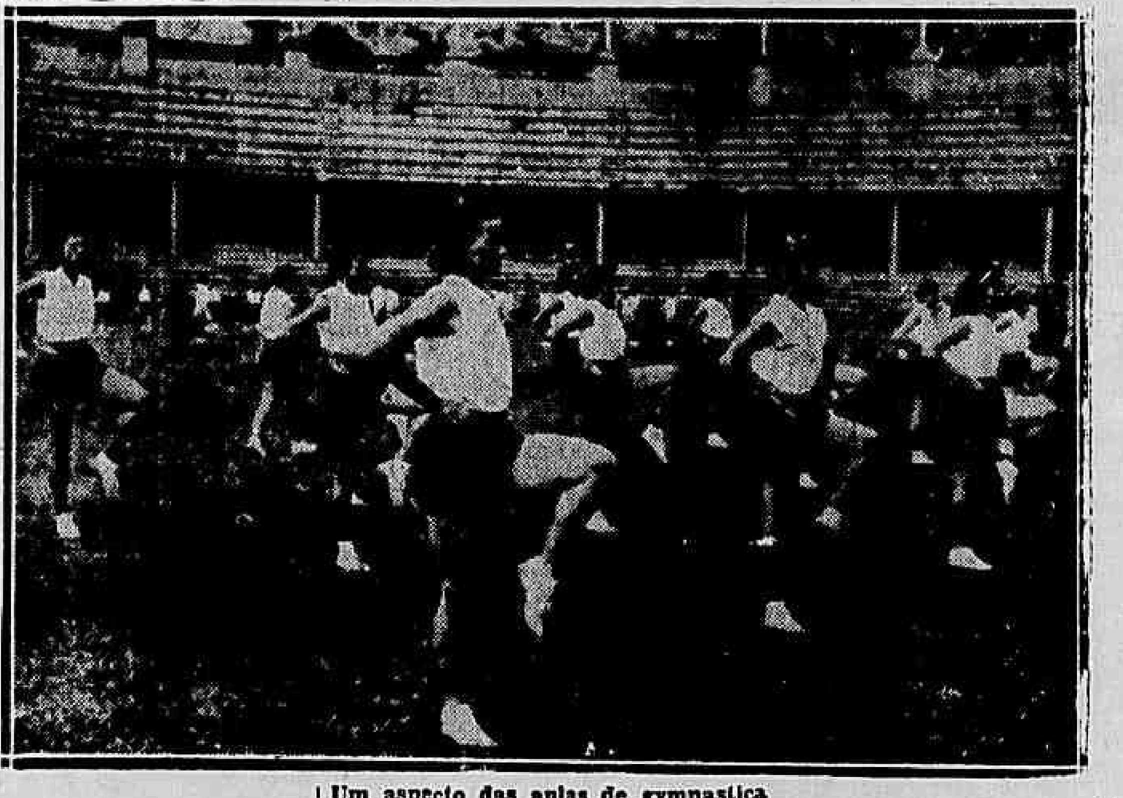

Um aspecto das aulas de gymnastica

Com a presença dos ministros Gustavo Capanema, Raul Leitão da Cunha, reitor da Universidade do Brasil; major Barbosa Leite, director da Divisão Nacional de Educação Physica; Alaor Prata, presidente do Fluminense, e outras pessoas gradas, realizaram-se, hontem pela manhã, as primeiras demonstrações dos alumnos da Escola Nacional de Educação Prysica que acaba de completar o seu segundo mez de funccionamento.

A's 9 horas, os alumnos que constituem os cursos superior, normal de medicina especializada e de technica desportiva, separados por duas turmas masculinas e femininas, realizaram a formatura geral na pista do estadio do Fluminense F. C. onde se verificam as aulas praticas, concentrando-se, após, no salão nobre do club onde recepcionaram o titular da Educação e demais convidados.

Feita a apresentação do corpo discente pelo director da Escola, major Ignacio Rollim que se referiu aos resultados até agora obtidos e ao enthusiasmo dos alumnos, o ministro Gustavo Capanema dirigiu-lhes palavras de estimulo, justificando a sua visita e accentuando que o Governo olhava com carinho o trabalho que ali estava sendo realizado e que não se descuidaria de premiar aquelles que, compenetrados da missão importante que lhes estava reservada como professores de educação physica, lograssem terminar victoriosamente o curso.

Finda essa parte, tiveram logar, sob a direcção do professor Alfredo Colombo, as demonstrações de todas as actividades normaes da Escola, inclusive licões de educação physica em suas diversas phases, exercicios de gymnastica de apparelhos, pesos e alteres, ataque e defesa, athletismo, volleyball, etc., demonstrando os alumnos optimo aproveitamento.

Sob a direcção dos professores srs. Hermillo Ferreira, Waldemar Areno e Camillo Abud foi feito o controle medico dos alumnos, assistido pelos que fazem o curso de medicina especializada.

Após, realizaram-se, na piscina, as provas de natação, das turmas masculinas e femininas, esta sob a direcção da professora Maria Lank.

Tambem impressionou muito a aula de gymnastica rythmica, no gymnasio do Fluminense F. C., orientada pela professora Helena Pabst.

O ministro Gustavo Capanema que se retirou cerca das 12 horas, ao desperdir-se, deixou transparecer o seu enthusiasmo decorrente da optima impressão que tivera das demonstrações, cumprimentando a direcção da Escola pelo que logrou realizar em tão curto tempo.

Diversas Sportivas

O zagueiro Camarão, pertencente ao Bangú, foi multado em 200$000 por pratica de jogo violento no prelio com o Fluminense. O deficiente "player" suburbano, como foi amplamente divulgado, quasi que inutilizou Pedro Amorim além de ser o causador directo do conflicto havido no campo do America.

* * *

O Bangú afastará o zagueiro Camarão, fazendo Pé de Ouro occupar o seu posto. Visa assim o prestigioso gremio de Guilherme da Silveira dar de publico uma satisfação aos actos incorrectos que envolveram o glorioso passado sportivo do Bangú.

* * *

Adhemar Pimenta embarcou hontem pela manhã, via-aerea, rumo á Pernambuco.

* * *

No ultimo treino do Botafogo, Patesko se chocou violentamente com o zagueiro Lino. Seu estado, embora não seja de alarma, carece de repouso, afim de poder integrar amanhã a equipe "leader" do campeonato.

* * *

O Campeonato Brasileiro de Football deverá ter inicio no dia 5 de novembro.

* * *

O Olympico Club, o valoroso gremio da Cinelandia, embarcará hoje para Leopoldina (Minas Geraes).

Na cidade montanheza os "millionarios" enfrentarão o quadro do Ribeiro Junqueira F. C.

* * *

Para o proximo "Circuito da Gavea", somente estão inscriptos oito volantes nacionaes até agora. Os treinos começarão domingo proximo. Eis os inscriptos:

José Cicchilli (Lancia); Antonio Botelho (Chrysler); Julio de Moraes (Wanderers); Arthur Nascimento Junior (Alfa Romeu); Jeronymo B. Monteiro Filho (Lorraine Dietrich); Mauricio Dantas Torres, concorrente e Luigi Bianco, conductor (Chrysler); Antonio José Pereira, concorrente e Luiz J. Moraes, conductor (Maseratti); José Bernardo (Ford V-8 adaptado).

* * *

O Sport Club Joalheiro solicita a publicação do seguinte:

"O presidente do Sport Club Joalheiro, de accordo com os estatutos, convoca os socios para se reunirem em assembléa geral extraordinaria, na terça-feira, 17 do corrente, ás 20 horas, em primeira convocação, e as 20,30 horas em segunda convocação, com qualquer numero para tratarem da seguinte ordem do dia:

a) — Reforma dos estatutos.

b) — Ingresso de socios adeptos não pertencentes á classe.

c) — Intereses geraes.

Sendo essa reunião de grande interesse para a vida do club, a sua directoria espera reunir nesse dia todo o quadro associativo".

O Fluminense jogar amanhã no interior de São Paulo. Na cidade de Marilia os tricolores enfrentarão um combinado local.

* * *

Esteve em visita á nossa redacção, o arqueiro "Gato", procedente de Victoria, onde actuava no Rio Branco. Quinta-feira proxima "Gato" treinará definitivamente no Bomsuccesso. O technico Gentil Cardoso ficou impressionado com a forma do "player" capichaba, e tudo leva a crêr seja contratado.

* * *

A Liga Pernambucana foi a primeira a solicitar inscripção ao Campeonato Brasileiro de Football.

* * *

Está para haver grave crise na Liga Carioca de Athletismo.

* * *

O Bomsuccesso festejará no proximo dia 12 a passagem do 28.° anniversario de fundação.

* * *

Rodrigo será afastado do team do Bangú' até recuperar sua antiga forma. Antonio "meu filho" será o seu substituto.

* * *

Mais um na lista negra. O America não aceitará a indicação de José Pereira Peixoto para actuar seus jogos.

* * *

Sanchez Diaz dirigirá amanhã o cotejo maximo do actual campeonato carioca: Flamengo x Botafogo.

* * *

O São Christovão construirá o seu estadio, caso sejo o campeão este anno, justissima a aspiração dos "alvos".

* * *

Martim foi multado por haver jogado sem exame medico e tambem assignado a summula differente.

* * *

Um quadro mixto do Fluminense seguirá hoje para Carangola, onde amanhã jogará com um team local.

* * *

Cogita-se da realização de uma serie de jogos entre os campeões do Rio e São Paulo.

* * *

Está de novo entre nós o pugilista patricio Brasilino Fino.

Villaça Guedes faz annos hoje

Villaça Guedes, incontestavelmente, pertence a serie, aliás reduzida, de pessoas a que o nosso pugilismo deve alguma coisa.

Embora assignalado por todas as manhas e defeitos proprios aos "managers", Villaça, quando na activa, soube manter uma pleiade de amadores que, ainda hoje, exhibem os ensinamentos recebidos outrora.

Contando com elevado numero de amigos em nossos meios esportivos, Villaça Guedes, certamente, no dia de hoje, será alvo de festivas manifestações.

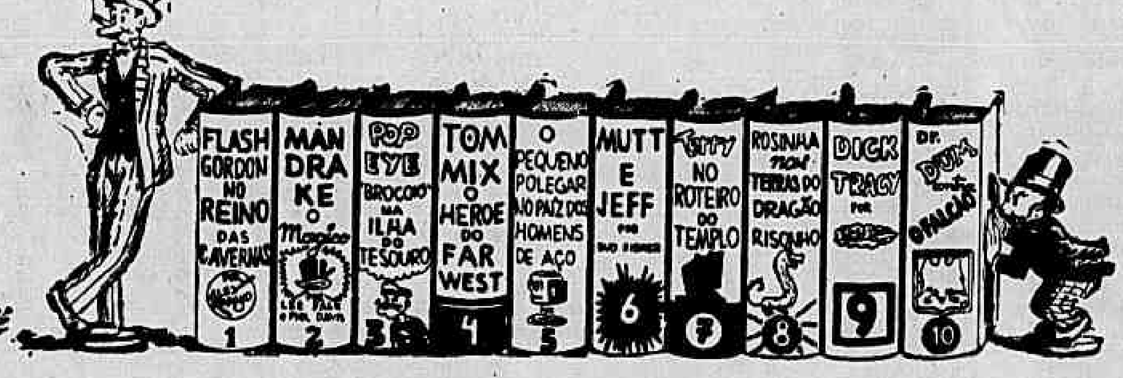

A Mais Graciosa Bibliotheca De Aventuras Para Jovens e Crianças

300 a 600 paginas / 150 a 300 desenhos } Cada Exemplar

Encadernados a 4$000 cada um

Em todas as Livrarias, Bazares, Papelarias, Agencias do Interior e Jornaleiros. Pedidos diretos ao Grande Consorcio Suplementos Nacionais Ltda. — Rua Sacadura Cabral, 43 — Rio de Janeiro.

Tachygraphos

obtêm bons empregos

CURSO PRATICO E EFFICIENTE: Rua 1.° de Março n. 6, 3.° andar, sala 4 (Edificio do Paço)

Por motivo de accumulo de serviço

Por motivo de accumulo de serviço, o presidente do Conselho Nacional do Trabalho resolveu convocar os seus membros para uma sessão extraordinaria afim de que, attendendo ao interesses geraes, sejam apreciados varios processos.

A reunião extraordinaria do C. N. T. terá logar segunda-feira proxima.

DOENÇAS ANO-RECTAES E DOS INTESTINOS

Dr. Lauro Borges

Tratamento das hemorrhoidas sem operações e sem dôr

RODRIGO SILVA, 11 — 3.° — 22-1250

Não Terminou o Confronto Botafogo F. C. e C. R. Botafogo

A chuva motivou a paralysação do jogo aos 7 minutos do 2.° tempo — Vence o Botafogo F. C. por 23 x 17 — O Riachuelo sobrepujou o Fluminense — Sampaio x Carioca foi adiado para hoje

O mau tempo impediu que se completasse o tempo regulamentar do principal jogo da rodada cestobolistica de hontem.

Aos sete minutos e 15 segundos do segundo tempo, a chuva tornou escorregadio a cancha, obrigando desta fórma o arbitro paralyzar a peleja. Vencia nesse momento o Botafogo F. C. por 23x17.

Os 12 minutos restantes serão disputados hoje prevalecendo a contagem acima.

Jogaram e fizeram pontos:

BOTAFOGO:

Tété (2) e Adamo, Aloysio (8) Pavão (6) e Alvaro (4).

C. R. BOTAFOGO:

Carlito e Alvaro (2), Betinho (12) Lenk (3) e Gatinho.

O RIACHUELO VENCEU FACILMENTE O FLUMINENSE

Conforme previramos o Riachuelo não encontrou difficuldades para abater o Fluminense.

Os resultados numericos foram os seguintes:

1° tempo: — Riachuelo 11x9.

Final: — Riachuelo 20x13.

RIACHUELO:

Sebastião (8) e Adilio (5), Ruy (11) Coqueiro (2) e Sapinho — Idemar (2) Floriano (1), Poty, Cleto e Paulinho.

FLUMINENSE:

Ernani e Carijá (6), Agenor, João (3) e Frota, Pareto, Marcello, Santos (4) Havellange.

ADIADO PARA HOJE SAMPAIO X CARIOCA

SOCIAES

ANNIVERSARIOS

Fizeram annos hontem:

Sra. Maria Alves da Silva, esposa do sr. Rodrigo Pereira da Silva. Srs.: embaixador dr. José Carlos de Macedo Soares, presidente do Instituto Historico e do Instituto Brasileiro de Geographia e Estatistica; professor dr. Antonio Cardoso Fontes, director do Instituto Oswaldo Cruz.

Alice Mendes — Transcorre hoje o anniversario natalicio da sra. Alice Mendes, funccionaria do Ministerio do Trabalho. A anniversariante que goza de real estima em nossa sociedade receberá innumeras felicitações pela data auspiciosa.

Julia Maria da Costa — Faz annos hoje a senhorinha Julia Maria da Costa, funccionaria do Ministerio do Trabalho. A anniversariante, que é estimada entre suas colleguinhas, terá opportunidade de receber das pessoas de suas relações de amizade, as mais carinhosas manifestações de estima.

—— Faz annos hoje, a senhorinha Oswanda Ferreira Couto, filha do sr. Chrysosthomo Ferreira Couto e de sua esposa d. Isaura Ferreira Couto.

NOIVADOS

Contratou casamento com a senhorinha Amelia da Costa Ferreira, filha do dr. Arthur Armando da Costa Ferreira, chefe de secção do Instituto de Previdencia e de d. Maria Ambrozina Fonseca da Costa Ferreira, o sr. Luiz Geraldo Hozanna Cordeiro, funccionario do Moinho da Luz e filho do dr. Francisco Hozanna Cordeiro e de d. Josephina de Paula Fonseca Cordeiro.

—— Com a senhorinha Oswanda Ferreira Couto, filha do sr. Chrysosthomo Pires do Couto e de sua esposa d. Isaura Ferreira Couto, e sobrinha do nosso collega de imprensa Octavio de Castro, contratou casamento o sr. João Mendes Benjamin, do alto commercio desta praça.

CASAMENTOS

Enlace Vera Regina Amaral-Ilidio Sauer — Realiza-se hoje o enlace matrimonial do doutor Ilidio Sauer com a senhorinha Vera Regina Amaral.

—— Realiza-se hoje o enlace matrimonial da senhorinha Jocilia de Carvalho Bastos, filha do sr. Arminio Bastos, superintendente do "Diario Official" do Estado do Rio, com o sr. Odyr Gomes da Silva, funccionario do Instituto Vital Brasil.

Enlace Maria Pinto-Leonidas Carlos Annunziata — Realiza-se hoje, o enlace nupcial da senhorinha Maria Umbelina Pinto, filha do sr. João Pinto, com o sr. Leonidas Carlos Annunziata, filho do sr. Luiz Annunziata e de sua esposa d. Aida Annunziata.

O acto civil será realizado ás 13.30 horas, na 4ª Pretoria, sendo padrinhos o sr. Salviano Antunes e d. Maria Antunes Teixeira.

O sr. Pedro Pinto e a senhorinha Irenne Annunziata serão os padrinhos do acto religioso que será realizado ás 16 horas, na igreja do Sagrado Coração de Jesus.

—— Consorciam-se hoje, o sr. João Baptista Paes e a senhorinha Maria Conceição Dias. O acto civil será na Pretoria e o religioso na igreja de Nossa Senhora da Gloria no largo do Machado.

HOMENAGENS

S. O. S. — Amanhã, em sua Escola-Internato, á rua do Bispo n. 94, o conselho director do Serviço de Obras Sociaes prestará homenagem á sra. d. Rosa de Mendonça Lima e ao dr. Rodrigo Octavio Filho, inaugurando os seus retratos no salão principal do estabelecimento.

A cerimonia que terá a presença de todo o conselho director, realizar-se-á ás 16.30 horas, havendo ás 17 horas, exhibições infantis no campo de sports e no theatrinho da Escola.

Com essa homenagem, pretende aquelle conselho patentear os seus agradecimentos nos serviços que lhe tem sido prestados pelos homenageados.

Dr. Ribas Carneiro — Realiza-se no dia 21 do corrente, no Automovel Club, o almoço que os amigos do juiz Edgard Ribas Carneiro lhe offerecem por motivo de seu exito nas conferencias juridicas realizadas no Rio da Prata. As listas encontram-se no balcão do "Jornal do Commercio", pharmacia Orlando Rangel, Livraria Freitas Bastos e no Automovel Club.

FESTAS

Tijuca Tennis Club — O Departamento Social do Tijuca Tennis Club realizará amanhã, das 17 ás 20 horas, uma linda tarde-noite dansante, com o concurso de optima jazz-band.

A 29, será levada a effeito a monumental excursão a Petropolis. Partida da estação Barão de Mauá, ás 7.40 e regresso ás 16.30 horas.

Na linda cidade serrana, os tijucanos se abrigarão no Tennis Club de Petropolis, local onde serão realizadas provas de natação e tennis e em cujos salões se realizarão dansas, animadas por optima jazzband.

As inscripções para esse interessante passeio serão encerradas, impreterivelmente, no dia 20, ás 22 horas.

Syndicato Medico Brasileiro — Com uma reunião dansante, o Syndicato Medico Brasileiro commemorará no dia 14, ás 22 horas, em sua séde, á Avenida Rio Branco, 133, 3º andar, a reorganização e ampliação da Bibliotheca construida por um dos seus associados. Os medicos terão ingresso mediante apresentação da carteira social e poderão obter na secretaria convites para pessoas de suas relações. Trajo de passeio.

Festa do termometro — O Directorio Academico da Faculdade Nacional de Medicina da Universidade do Brasil, fará realizar hoje, ás 23 horas, nos salões do Fluminense F. Club, a sua tradicional "Festa do Termometro".

VIAJANTES

Segue hoje em viagem para o Norte pelo "Itapé" o dr. Isaias Frota, chefe do gabinete do inspector geral de Illuminação da Capital Federal.

O dr. Frota vae em gozo de férias, acompanhado de sua familia, devendo demorar-se no Ceará perto de dois mezes.

A saida do "Itapé", está marcada para ás 14 horas.

Sra. Leonor Mendes de Barros — Pelo segundo avião da "Vasp" regressou, hontem, a São Paulo, a sra. Leonor Mendes de Barros, esposa do interventor federal naquelle Estado.

A illustre dama veiu especialmente a esta capital assistir o desembarque da sra. Darcy Vargas.

— Pelo hydro-avião da linha paraense da Panair do Brasil, chegaram hontem, procedentes de Fortaleza: Alberico Bulcão Vianna, dr. Pedro de Azevedo, sra. Alaide Costa Lima Azevedo, dr. Emilio Schnidlin Guilhon e Adolpho Gonçalves de Siqueira; do Recife: Charles L. Wanger; de Maceió: Paulino Rodrigues Santiago, e da cidade do Salvador: dr. Ignacio Tosta Filho e L. R. Allyn.

Pelo avião "Electra" da linha mineira da Panair do Brasil, viajaram do Rio de Janeiro para Bello Horizonte: dr. Dario de Almeida Magalhães, dr. Julião Macedo Soares, dr. Davydoff Lessa e dr. Victor Nunes Leal; e de Bello Horizonte para o Rio de Janeiro: sra. Blanca Anthony, Geraldo Bertoldi, sra. Alexina Leitão de Sá, dr. Antonio Mourão Guimarães, dr. Affonso Penna Junior e Leighton M. Clark.

Pelo avião "Douglas" da linha internacional da Pan American Airways, chegaram á tarde, procedentes de Buenos Aires: Otto Schmedeman, Jesse K. Wagner, Jacobo Huberman, Otto Beck e srta. Mildred Blaich; e de São Paulo: srta. Hilde Reggiani.

Com destino aos portos do Norte e Estados Unidos, parte hoje, ás 6.30 horas, do Aeroporto Santos Dumont, a aeronave "Brazilian Clipper" da linha internacional da Pan American Airways, conduzindo os seguintes passageiros: para o Salvador: Carlo Notari, Pedro Amaral Carneiro e Leonidas Oliveira Filho; para Belém do Pará: dr. Clementino Lisboa, C. L. Tenan, T. A. Toivonen, Luiz Pinto de Miranda, Alvaro La Roque Couto e sra. Margarida Weiner; e para Miami: srta. Hilde Reggiani, Raul Jobin, Erwin M. L. Barna, Alexander M. Hamilton, doutor Paulo Proença, Bernardo Bellingrodt, M. J. Rice e senhora e Santos Vahlis.

Do mesmo aeroporto parte ás 8 horas um hydro-avião da linha gaucha da Panair do Brasil, conduzindo os seguintes passageiros: para Santos: José Vieira Barreto; e para Porto Alegre: Fernando S. Coutinho, Walter Stauffacher, Bogdan Konstantinoff, Alvaro Luiz Pereira, Pedro Ramos Ferreira, srta. Aquiléa Cardoso e Carlos Eurico Gomes.

CHA'-DANSANTE

O Fluminense F. C. offerece amanhã aos seus associados, logo após ao termino do Campeonato de Athletismo, um elegante chá dansante, que terá inicio ás 17 horas prolongando-se até ás 20 horas, com o concurso de magnifica orchestra.

Noticias do Estado do Rio

CHAMADOS URGENTEMENTE AO DEPARTAMENTO DO INTERIOR E JUSTIÇA FLUMINENSE

O director geral do Departamento do Interior e Justiça, por edital hoje publicado na secção competente do "Diario Official" do Estado do Rio de Janeiro, está convidando os cidadãos portuguezes Adelino Tavares Dias, José de Carvalho, Seraphim Francisco dos Santos e Zeferino Martins, todos residentes em Nictheroy, para comparecerem á séde do referido Departamento até o dia 15 de outubro corrente, das 11,30 ás 17 horas, de 2.ª a 6.ª feira, afim de serem marcados dia e hora em que os referidos cidadãos possam comparecer áquelle Departamento para o fim especial de receberem, com as solemnidades devidas, nos termos das determinações constantes do decreto-lei Federal nº 389, de 25 de abril de 1938, os seus titulos de cidadãos brasileiros.

Determina, ainda, o citado edital, que se os mencionados cidadãos não comparecerem ao Departamento do Interior e Justiça até o referido dia 15 do andante serão os seus titulos de naturalização devolvidos, no dia 16 de outubro corrente, para que sejam tornados sem effeito, ao Ministerio da Justiça e Negocios Interiores.

ACTOS DO INTERVENTOR FEDERAL

Foram assignados os seguintes actos: — Fixando em ... 1:260$000 annuaes a gratificação addicional de 15% concedida, por acto de 25 de outubro de 1938, ao aspirante a official da Força Militar, Nicanor da Rosa Stellita, a qual lhe deverá ser paga a partir de 15 de outubro de 1936, data em que constou em boletim sua nomeação para o citado posto; fixando em 420$000 annuaes a gratificação addicional de mais 5% concedida, por acto de 24 de maio do corrente anno, ao aspirante a official da Força Militar, Nicanor da Rosa Stellita, a qual lhe deverá ser paga a partir de 22 de fevereiro de 1938, data immediata ao em que completou 20 annos de serviços prestados ao Estado; removendo, a pedido, Aurora Albuquerque do Nascimento do cargo de archivista bibliothecaria para o de datylographo, e Helvecio Monte desse cargo para aquelle, ambos da Directoria do Expediente da Secretaria do Governo.

NOMEAÇÕES NA JUSTIÇA PUBLICA

O interventor Federal, dr. Alfredo Neves, approvou os actos do procurador geral do Estado removendo o promotor de justiça Odyr Braga Land, do Termo Judiciario de Sapucaia para a Comarca de São João da Barra, e nomeando promotores de Justiça substitutos das Comarcas de Parahyba do Sul e São João da Barra, respectivamente, os bachareis Adamastor Dias de Pinho e Agenor Teixeira Magalhães.

NA SECRETARIA DE FINANÇAS

O secretario das Finanças, dr. J. R. da Silva, assignou os seguintes actos transferindo por conveniencia do serviço o fiscal de Rendas de 2.ª classe, Edgar Vieira de Rezende, da Inspectoria de Rendas da 1.ª zona, com séde em Itaperuna, para a Inspectoria de Rendas da 5.ª zona, com séde em Nova Friburgo, designando o agente fiscal de 5.ª classe, Joaquim Tavares de Meirelles, para ter exercicio na Agencia Fiscal da Ilha Grande, situada na 3.ª zona.

A Colombia commemorará o "12 de Outubro", fazendo irradiar, pela primeira vez, o "Hymno á Raça" para todo o Continente

Em carta dirigida ao ministro da Educação, sr. Gustavo Capanema, o director da Orchestra Symphonica Nacional de Bogotá Colombia, informa que, entre as commemorações com que este anno, ali se solemnizará o dia "12 de Outubro", figura a irradiação pela primeira vez, do "Hymno á Raça" a qual será feita ás 9,30 (hora de Colombia), em Bogotá, no Theatro Colon.

O hymno será executado pela Orchestra mencionada, coros do Conservatorio daquella cidade e pelo tenor colombiano Luiz Macia.

Afim de que o "Hymno da Raça" seja ouvido em toda a America a irradiação será feita de modo que permitta a sua retransmissão pelas estações do Continente aos seus respectivos paizes, sendo que as nossas poderão realizar a captação de onda, observando os seguintes dados:

9.930 kilociklos-Potencia: 5 kilowatios, hora: 9 e 30 p. m. (hora de Bogotá). Data: 12 de outubro de 1939. Antenna especial dirigida ao Rio de Janeiro.

Na Prefeitura

O sr. Henrique Dodsworth, prefeito do Districto Federal, recebeu hontem em seu gabinete os srs. Mauricio de Medeiros Gastão Penalva, Joaquim Bittencourt de Sá, a commissão encarregada dos festejos da Irmandade da Egreja de N. S. da Gloria do Outeiro e uma commissão de professores do ensino particular.

— O prefeito recebeu o seguinte telegramma:

"Recebido termo dois terrenos cedidos Prefeitura esta corporação construcção postos bombeiro Tijuca e Bemfica conformidade decreto-lei 1365 19 junho ultimo empreendimento virá beneficiar serviços soccorros incendio importantes bairros Districto Federal apresento meu nome Corpo Bombeiros sinceros agradecimentos acto v. ex. ficará assignalando sua efficaz administração. Atts. Cumprimentos. — Coronel Aristarcho Pessôa".

— O prefeito do Districto Federal assignou os seguintes actos:

Na Secretaria Geral de Saude e Assistencia — Designando, interinamente: para o cargo de medico sub-assistente de Clinica Cirurgica — dr. Affonso Martinho Ribeiro da Costa; nomeando, internamente: para o cargo de medico sub-assistente do Serviço Complementar de Pesquisas Clinicas — dr. Decio Barbosa; para o cargo de trabalhador, Irma da Silva Presciliana de Oliveira e Nilton Frederico Braunes.

Promovendo, por antiguidade, a praticante de official, o escripturario José Nilo Cavalcanti; a 4º official, o praticante de official Aymoré França; por merecimento: a 3º official o 4º official Luiz Decio Collares Quitete; a 2º official, o 3º official Lucilia D'Alincourt Fonseca.

Tornando sem effeito o acto de 29 de abril de 1939, pelo qual foi nomeado, interinamente, para o cargo de medico sub-assistente do Serv. Complementar de Pesquisas Clinicas o dr. Milton Fontes Magalhães; o acto de 28 de abril de 1939, pelo qual foi nomeado, interinamente, para o cargo de trabalhador, o cidadão Fermiano de Freitas Junior; o acto de 11 de agosto de 1939, pelo qual foi nomeado, interinamente, para o cargo de trabalhador, Walter Santiago Prudente.

Exonerando, do cargo de trabalhador, nos termos do artigo 17, do decreto 2.124, Maura da Fonseca.

— São chamados a comparecer até terça-feira, 10 do corrente mez, de 14 ás 17 horas, ao Edificio Commercial, avenida Graça Aranha, 5º andar, sala 501, todos os funccionarios addidos sem exercicio, em disponibilidade, aposentados ou jubilados, da Prefeitura do Districto Federal, afim de preencherem os seus "Boletins de Matricula". (B. M.)

PAGAMENTOS

PARA HOJE, DIA 7 DE OUTUBRO DE 1939

Na 1ª Secção: das 11.15 ás 13 horas — 7º dia util.

Livro 44 — Guichet 9; Livro 45 — Guichet 10; Livro 46 — Guichet 1; Livro 47 — Guichet 2; Livro 48 — Guichet 3; Livro 49 — Guichet 4.

Differença de vencimentos dos funccionarios com exercicio na Secretaria de Assistencia, que percebem pelos livros 13 e 108.

Folha de gratificação do mez de setembro da Secretaria Geral de Viação, Trabalho e Obras Publicas — Diversos livros — Officio n. 3.253.

Folha de gratificação do mez de agosto:

Dito Padua — Vany Costa e Sylvio Salema Garção Ribeiro — Livro n. 96.

Folha de gratificação da Directoria de Trabalho, Mattas e Jardins do mez de agosto — Livro 49.

Processo n. 14.793 — Antonio Rodrigues Faria.

Na 2ª Secção: das 11.15 ás 13 horas — 7º dia util.

Livro 231 — No local; Livro 232 — No local; Livro 266 — Guichet 2; Livro 267 — Guichet 3; Livro 268 — Guichet 4; Livro 269 — Guichet 5; Livro 270 — Guichet 6; Livro 271 — Guichet 7; Livro 272 — Guichet 8.

Processos: 15.898 — Manoel Paes; 15.466 — Ercilia Gomes do Nascimento.

Cidade Universitaria

ADIANTADOS OS ESTUDOS DA COMMISSAO DO PLANO DA UNIVERSIDADE DO BRASIL

A Commissão do Plano da Universidade do Brasil, da qual fazem parte os professores Raul Leitão da Cunha presidente, Ernesto de Souza Campos e Ignacio M. Azevedo do Amaral, apresentou ao ministro da Educação, sr. Gustavo Capanema, o relatorio das occorrencias em setembro ultimo oitavo mez de sua actividade.

Por esse documento verifica-se que durante esse periodo foram concluidos os estudos de ajustamento dos programmas constructivos, elaborados pelo antigo Escriptorio do Plano da Universidade do Brasil para as escolas, correspondentes aos diversos cursos da actual Faculdade Nacional de Philosophia, ao plano de estudos adoptados para esta pelo decreto-lei que a instituiu, e cuja adopção definitiva depende, apenas, de uma revisão que só será feita após a distribuição de copias datilographicas, não só aos membros da Commissão, como a outros professores que a mesma julgue conveniente consultar sobre o assumpto.

Proseguiram, tambem, os estudos para elaboração do programma constructivo da Escola Nacional de Educação Physica e os de revisão relativos ao da Faculdade Nacional de Pharmacia.

E, finalmente, havendo o ministro da Educação, por despacho de 21 de setembro ultimo, proferido no processo relativo ao ante-projecto do Hospital Escola, determinado que o mesmo trabalho fosse completado com estudos referentes a outros serviços clinicos, a commissão deu andamento ao estudo do pavilhão destinado á Clinica Psichiatrica.

THEATRO

PRIMEIRAS

"ARRE, BURRO!" NO REPUBLICA

Em festa do actor Alvaro Pereira, representa-se mais uma vez, agora em récita de assignatura, a revista "Arre, burro", que foi em 1937 o grande exito de Beatriz no Brasil. Apesar de peça conhecida, despertou a attenção, pois ver Beatriz Costa em scena constitue sempre um grande prazer. Da peça não é preciso dizer mais nada, a não ser que os seus numeros foram novamente muito applaudidos. Dos seus interpretes é que é necessario frisar que estiveram inferiores aos da outra vez, menos, é certo, os que fizeram a revista na temporada passada. A peça faz a sua obrigação até que seja satisfeita a curiosidade do publico que aguarda com o maior enthusiasmo a festa de sua sympathica estrella terça-feira, com "Rosmaninho". Montagem toda muito bonita, musica lindissima e bailes certos.

LYRA

"O MALUCO N. 4"

Hoje, "O maluco n. 4" será apresentado em soirée ás 20.45 horas mais uma vez e já hoje, em vesperal da moda será representada no Theatro Gymnastico novamente ás 16 horas indo á scena tambem á noite no horario habitual. Na proxima semana serão festejadas condignamente as cincoenta representações de "O maluco n. 4" no Theatro Gymnastico, valendo a opportunidade para a consagração definitiva do elenco de Delorges com "O maluco n. 4" no Theatro Gymnastico.

A FESTA ARTISTICA DE ARISTOTELES PENNA, TERÇA-FEIRA, NO ALHAMBRA

Com as unicas representações de "Pancada de amor", deliciosa comedia de Noel Coward, Aristoteles Penna realizará terça-feira proxima, dia 10, no Alhambra, a sua festa artistica em vesperal ás 16 horas e á noite, ás 20 e 22 horas, aos preços communs da temporada Dulcina-Odilon. Já estão á venda, na bilheteria do theatro, as localidades para esses tres espectaculos que Aristoteles dedica á platéa carioca onde conta tão grande numero de admiradores.

HOJE, AMANHÃ E SEGUNDA-FEIRA, "ARRE, BURRO!", NO THEATRO REPUBLICA

A festa de Beatriz Costa, na terça-feira

Na terça-feira a grande sensação desta temporada victoriosa da garota da franjinha: a sua festa artistica com o maior espectaculo do repertorio do querido conjunto artistico. Beatriz Costa reservou para a sua festa, que é offerecida a todos os que a admiram, "O Rosmaninho", uma revista de rara sumptuosidade e de belleza jamais vista entre nós. Nesse espectaculo excepcional Beatriz Costa vive um punhado de papeis interessantes, os melhores e mais engraçados de sua carreira. Com "O Rosmaninho", que será representado em oitava e ultima récita de assignatura, Beatriz Costa offerecerá aos seus admiradores que a homenagearão nessa noite, ás 20 e 22 horas, um sensacional acto variado no qual actuarão as mais destacadas figuras do nosso broadcasting.

"PRINCIPE HERDEIRO" HOJE NO RECREIO NA MATINE'E DA MOCIDADE E A' NOITE

Para a semana "Nova Rica" e para a festa de Maria Helena "O homem que eu matei"

Em matinée da mocidade ás 16 horas, e á noite no horario do costume, representa-se novamente "O Principe Herdeiro", a peça que Maria Helena adaptou e que subirá á scena terça-feira, e na qual Maria Mattos tem uma grande creação acompanhada por toda a Companhia.

Amanhã, domingo, na matinée e á noite, "Principe Herdeiro". Na proxima semana, 8a e ultima récita de assignatura com "Nova Rica" e no dia 13, sexta-feira, "O homem que eu matei" em festa artistica de Maria Helena, e uma notavel peça de Maurice Rostand.

"O THESOURO DO SULTÃO", HOJE, NA UNICA VESPERAL A PREÇOS REDUZIDOS

A fantasia do capitão Furtado, com musica do maestro Radamés Gnatali, "O Thesouro do Sultão", desde que Jardel Jercolis apresentou no João Caetano, está attraindo numeroso publico, desejoso de apreciar o engraçadissimo romance, cheio de peripecias e aventuras ousadas. Para que todos possam confirmar a excellencia de "O Thesouro do Sultão" Jardel Jercolis offerecerá hoje, ás 16 horas.

DOIS NOVOS ARTISTAS PARA A CIA. DULCINA-ODILON

Ingressaram na Cia. Dulcina-Odilon os actores Paulo Gracindo e Armando Rosas.

A ARTISTA MAIS POPULAR NO THEATRO MAIS POPULAR DO BRASIL!

No proximo dia 20 será um dia memoravel para o theatro brasileiro, pois estreará no theatro mais popular do Brasil, a nossa artista mais popular, Alda Garrido, inimitavel no seu genero, apresentando sua nova Companhia com a nova producção de Freire Junior, "Terra do samba".

Pela actividade que se nota no attelier do guarda-roupa e no salão do scenographo Raul de Castro, prepara Alda Garrido um grande espectaculo para o seu reapparecimento no Rio justamente onde tem sido mais victoriosa. Do seu elenco vão fazer parte os nomes mais queridos e mais em evidencia no momento e os quaes revelaremos já para a semana, quando começarem os ensaios.

5ª SEMANA!
Hoje: Vesperal 16 horas e á noite, ás 20,45 horas
O Maluco n. 4
de Armendo Gonzaga, apresentado por Delorges
Theatro Gymnastico
(Temporada sob controle do S. N. T.)
5.ª feira, 12: 50 representações!
Amanhã: Vesperal ás 15 horas

A Mutuante S.A.
Leilão de Penhores em 19 de Outubro ás 13 horas
179, R. 7 SETEMBRO, 179
As cautelas poderão ser resgatadas até a vespera e o catalogo será publicado no "Jornal do Commercio" no dia do leilão.
NOTA — LEILAO extraordinario em 31 de Outubro

Dr. Ubaldo Veiga
Dr. Motta Granja
Especialistas: vias urinarias, syphilis, pelle e varizes
Apparelho digestivo, doenças ano-rectaes e hemorrhoidas. RUA DO OUVIDOR, 163-5.º andar — Das 2 ás 5 1/2

DR. OLNEY PASSOS
CIRURGIA PARTOS
Diagnostico precoce da gravidez e dos tumores genitaes. Operações de senhoras, preservando a integridade funccional dos orgãos genitaes. Cons.: Rua 13 de Maio, 37 - 5.º Diariamente, das 15 em deante — Phones Res. 28-5013; Cons. 22-6156.

Hemorrhoidas
cura radical sem dor e sem operação. Doenças ano-rectaes, rectites, fistulas, estreitamento do recto, doenças venereas. Tratamento das Hemorrhoidas por processos modernissimos. — Cirurgia do recto.
DR. JOAQUIM DE OLIVEIRA
(Da Assistencia Municipal)
RUA VISCONDE DO RIO BRANCO, 31-1º ANDAR
Das 16 ás 19 hs.
— Telephone: 22-2949 —
Residencia: 28.0125.

Patente de invenção N. 24.003
Monsen & Harris, Agente Official da Propriedade Industrial estabelecida á praça Mauá n. 7, 18º, nesta cidade, encarrega-se de promover o emprego do "Aperfeiçoamento em apparelhos de refrigeração", privilegiado pela patente supra exarada, de propriedade de Westinghouse Electric & Manufacturing Company.

INFORMAÇÕES FINANCEIRAS E COMMERCIAES

Cambio

O mercado de cambio abriu hontem com o Banco do Brasil comprando sobre Buenos Aires em dollares a 19$680 a vista.

Aquelle banco declarou operar para repasse aos bancos a 66$920 por libra e a 16$560 por dollar, no cambio official.

Assim ficou no primeiro fechamento.

Reabriu, com o Banco do Brasil comprando sobre Buenos Aires em dollares a 16$560 no cambio official.

Aquelle banco passou a comprar a libra a 65$900 a 90 dias; a 66$490 a vista e a 66$590 por cabo e operar para repasse aos bancos a 66$730, no cambio official, respectivamente.

O Banco do Brasil passou a comprar a libra a 78$580 a 90 dias; a 79$180 a vista e a 79$280 por cabo.

Aquelle banco declarou cotar a libra a 80$200 para o bancario.

No fechamento o Banco do Brasil, passou a comprar a libra a 65$830 a 90 d|v; a 66$330 a vista e a 66$430 por cabo e a operar a 66$750 para repasse aos bancos, no cambio official, respectivamente.

Aquelle banco passou a comprar a libra no cambio livre a 78$390 a 90 d|v; a 78$990 a vista e a 79$090 por cabo e cotou o bancario a 80$000 a vista.

PARA COBRANÇAS — COBRANÇAS DE OUTROS BANCOS, QUOTAS E REMESSAS PARA IMPORTAÇÃO

O Banco do Brasil affixou as seguintes taxas:

A' vista: Libra, 80$420; dollar, 19$900; franco, $460; franco belga, 3$340; suisso, 4$475; peso-uruguayo, ... 7$790; florim, 10$600; escudo $745; compensação, 6$090; coróa sueca, 4$820; lira, ... 1$005 e peso-argentino, ... 4$780.

O BANCO DO BRASIL AFFIXOU AS SEGUINTES TAXAS PARA COMPRA

A 90 d|v: — Dollar, 19$730 e libra, 78$810.

A' vista: — Dollar, 19$730 e libra, 79$410.

Cabo: — Dollar, 19$800 e libra, 79$510.

O BANCO DO BRASIL AFFIXOU AS SEGUINTES TAXAS PARA CAMBIO OFFICIAL

A 90 d|v: — Libra, 66$180 e dollar, 16$460; A vista: — Libra, 66$780 e dollar, ... 16$520.

OURO FINO

O Banco do Brasil comprava a gramma de ouro fino a 25$100.

CAMBIO NO EXTERIOR

Abertura de Londres, sobre Nova York, 4.02 a 4.04 e fechamento, 4.02 a 4.04, sobre Londres, 4.04.

TITULOS

O movimento verificado de negocios hontem no mercado de titulos que esteve bastante trabalhado, foram mais animados, como se vê adeante:

VENDAS VERIFICADAS HONTEM

Apolices geraes:

2 Uniformizadas, 1:000$ 5% 807$; 7 idem, idem ... 810$; 7 Emp. 1903, Obg. Porto, Port. 805$; 2 Div. Emiss., Nom. 200$ 5% 140$; 136 idem, 1:000$, 5% 806$; 4 idem, idem 807$; 3 idem, ao portador 810$; 9 idem, idem 811$; 71 idem, idem 813$; 5 idem, em caut. 800$ 1.200 idem, idem 804$; 27 Reajustamento Economico, caut. 825$; 2 idem, idem, para amanhã 828$; 100 idem, titulos 833$000.

Municipaes:

1 Emp. 1904, £ 20, Port. 490$; 300 Emp. 1906, 200$ 6%. Port. ex|j. 160$; 30 idem, idem 162$; 12 Emp. 1931, 200$, 5% 191$; 16 Dec. 1535 200$ 7%. Port. 191$; 100 idem, 1550 idem c|j. .. 190$; 200 idem, 1999 idem . 189$; 1.000 idem, 2339 idem 187$; 4 Prefeitura de Bello Horizonte, 7% 795$000.

Estaduaes:

3 Estados de Minas, 1934, 1.ª serie 200$ 5% 144$500; 381 idem, idem 145$; 500 idem, 2.ª serie 9% 173$500; 480 idem, idem 174$; 403 idem, 3.ª serie, 7% 163$; 100 Estado de São Paulo, 1935, 200$ 5%, ex|j 189$; 460 idem idem 189$500; 26 idem, idem 190$; 4 idem, idem 191$; 3 idem, Unifor. 8% 1:025$; 342 idem, liquid. em 5 dias 1:025$; 45 Rio 500$ 8% Port. 460$; 52 Estado de Pernambuco 82$500; 44 idem, idem 83$000.

Acções:

192 Banco Portuguez do Brasil, Nom. 165$; 339 idem, ao portador 175$; 843 Cia. Docas de Santos, ao port. 222$; 200 Cia. São Jeronymo 168$; 200 idem, idem 169$; 250 idem, idem 170$000.

Debentures:

30 Cia. Docas de Santos, 200$, 6% 186$000.

Alvará:

12 Apolices Div. Emiss 1:000$, Nom. 809$; 39 Est. Rio, 500$, 6%, Nom. ...... 325$000.

CAFE'

TYPO 7 — 12$800

O mercado de café disponivel funccionou hontem, firme com os preços em alta apreciavel.

O typo 7 foi cotado ao preço de 12$800 por 10 kilos na taboa e as vendas orçaram em 2.722 saccas contra 6.356 ditas anteriores.

Fechou bem collocado e firme.

COTAÇOES POR 10 KILOS

Typo 3, 14$800; typo 4, 14$300; typo 5, 13$800; typo 6, 13$300; typo 7, 12$800; typo 8, 13$300.

Pauta mensal:

Café commum ..... 1$300
Café fino .... 2$100

MOVIMENTO ESTATISTICO

Entradas, 15.082. Embarques, 42.633. Consumo local, 500. Café doado, 10. Stock, 487.991 saccas.

ASSUCAR

Esteve ainda hontem esse mercado firme, com os preços inalterados e negocios regulares.

MOVIMENTO ESTATISTICO

Entradas, 9.047. Saidas, 7.047. Stock, 22.704 saccos.

COTAÇOES POR 10 KILOS

Branco cristal, nominal. Demerara, 50$ a 51$. Mascavos, 37$ a 39$000.

ALGODÃO

Regulou hontem o mercado de algodão estavel com as cotações inalteradas e os negocios regulares.

MOVIMENTO ESTATISTICO

Entradas, nada. Saidas, 350. Stock, 7.038 fardos.

COTAÇOES POR 10 KILOS

Seridó: typo 3, 41$000 a 41$500; typo 4, nominal. Sertões: typo 3, 38$000 a 39$000; typo 5, 37$000 a 37$500. Ceará: typo 3, nominal; typo 5, 36$000. Mattas e Paulistas: nominal.

Movimento de Vapores

ESPERADOS

B. Aires e esc., "D. Pedro I" 7
Recife e esc., "A. Benevolo" 7
Manáos e esc., "P. Penna" 8
Hamburgo e escala, "Cuyabá" 9
Rio Grande, "Parnahyba" 9
Fortaleza, "Curityba" 9
Santos, "Alegrete" 9
Natal e esc., "Bandeirante" 9
Buenos Aires e esc., "Chile" 10

A SAIR

P. Alegre e esc., "Guararema" 6
Rosario e esc., "Cabedello" 6
Belém e esc., "Araguano" 6
P. Alegre e esc. "Itapura" 6
Recife e esc., "Herval" 6
N. York e esc. "Poconé" 8
Finlandia e esc. "Mercator" 7
Belém e esc. "Itapé"
Aracajú e escalas "S. Paulo" 7
Rosario e esc., "Cabedello" 8
Cabedello e esc., "Inconfidente" 8
Santos, "Duque de Caxias" 8
Belem e esc., "Cte. Ripper" 8
S. Francisco e esc. "Murumby" 9
P. Alegre e esc., "Piauhy" 7
P. Alegre e esc., "Itatinga" 8

Serviço aéreo

ESPERADOS

P. Alegre e São Paulo Condor 7
S. Paulo P. de Caldas e B. Horizonte — Panair 7
Fortaleza e Recife — Condor 7

A SAIR

P. Alegre, Panair 7
B. Horizonte, P. de Caldas e S. Paulo — Panair 7

HOJE
O novo "show" do "Grill" do Copacabana

RENÉE MAZELLA
— a bonita voz de França

TERRI LA FRANCONI
— o cantor internacional e eclectico

RAY & TRENT
notaveis acrobatas comicos

ROSITA ORTEGA
a dansarina dos rythmos allucinantes

METRO HOJE
PASSEIO, 62 - TELS. 22-6490
Dotado de apparelhamento de AR CONDICIONADO e luxuosas poltronas estofadas.
12.10 - 2.35
5.00 - 7.25
e 9.50 hs.

Segunda Semana de Triumphaes Exhibições!
ROBERT DONAT
em Adeus, MR. CHIPS
(GOODBYE MR. CHIPS)
com GREER GARSON
POLTRONA 4$400
ESTUDANTES 2$200
Nenhum film estreado no "Metro" será exhibido em outros Cinemas do Rio antes de passados 60 dias de suas exhibições neste Cinema.

Cursos sobre sericicultura

A primeira aula do Segundo Curso Rapido de Sericicultura que a Sociedade Nacional de Agricultura está realizando na Escola de Horticultura "Wenceslau Bello" teve a presença de 62 pessoas, dentre lavradores, professores, advogados, medicos, estudantes, etc.

No curso especial sobre "Pathologia do Bombyx mori" estão inscriptos 15 veterinarios, sendo tal curso privativo de agronomos e veterinarios.

Ambos os cursos são gratuitos e, conduzidos em cooperação com a Inspectoria Regional de Sericultura em Barbacena, constituem uma collaboração da Sociedade Nacional de Agricultura á acção do Ministerio da Agricultura em proveito da industria sericica brasileira.

Esses cursos são dirigidos pelo engenheiro agronomo Mario Vilhena e sobre elles se fornecem informações na Secretaria da Sociedade, largo de São Francisco de Paula, 3, 2º andar, sala 202.

CABELOS BRANCOS... Envelhecem
JUVENTUDE ALEXANDRE
Faz desaparecer e EVITA-OS SEM TINGIR

Lotes de terrenos nos nucleos coloniaes

A Divisão de Terras e Colonização, avisa, por nosso intermedio, aos interessados que resolveu, até segunda deliberação, attendendo a conveniencia do serviço não receber desta data em diante, requerimentos d pedidos de lotes nos Nucleos Coloniaes de Santa Cruz, São Bento, Tinguá e Fazenda Nossa Senhora das Dôres.

PAUL MUNI
BETTE DAVIS
JUAREZ
BRIAN AHERNE
Claude Rains • John Garfield • Donald Crisp
JOSEPH CALLEIA • GALE SONDERGAARD
GILBERT ROLAND • HENRY O'NEILL
IMPROPRIO A 10 ANNOS
SEG.-FEIRA PALACIO

Designados para Secretario e Assistente Technico da Commissão de Abastecimento

O ministro Fernando Costa designou o official administrativo, classe K, sr. José Freire, para servir como secretario da Commissão de Abastecimento, e o agronomo do Fomento Agricola, classe K, sr. João Castello Branco, para servir como assistente technico da mesma Commissão.

Para o tabellamento dos preços do pescado em caminhões

O ministro Fernando Costa estudou hontem, em companhia do sr. Ascanio de Faria, director da Divisão de Caça e Pesca, as bases para a organização das tabellas de preços a serem observadas na venda do pescado pela Cooperativa dos Pescadores do Rio de Janeiro, nos caminhões e postos de venda.

FIGADO
Prisão de Ventre
Medico especialista envia receitas gratis aos que lhe remetterem nome, edade, endereço e symptomas completos.
C. Postal, 876 - S. Paulo

O Brasil no Exterior

O GENERAL RONDON HOMENAGEADO PELO XXVII CONGRESSO INTERNACIONAL DE AMERICANISTAS

LIMA — (Pelo Correio Aéreo) — Os jornaes locaes publicam um resumo dos trabalhos effectuados pelo XXVII Congresso Internacional de Americanistas acabado de celebrar nesta capital, com a participação de 55 membros, a maioria dos quaes especialmente vindos do estrangeiro.

Fizeram-se representar a França, Inglaterra, Allemanha, Belgica, Hespanha, Italia, Portugal, Dinamarca e varios outros paizes da Europa. Quasi todos os paizes americanos enviaram delegações, tendo a Argentina enviado cinco representantes, sob a presidencia do conhecido ethnologo professor J Imbelloni. O Brasil compareceu a Congresso por intermedio de seu embaixador no Perú, dr. Luiz Avelino Gurgel do Amaral e do dr. Angyone Costa, professor de archeologia do Museu Historico do Rio de Janeiro.

Apesar do Brasil não ter podido enviar uma delegação composta de mais membros, conseguiu ter uma posição de grande realce no Congresso, devido a intelligente actuação de seus representantes, principalmente do professor Angyone que viu approvadas theses "Tangas de Marajó" e "A ideologia e o mytho entre os indigenas do Brasil", com que concorreu ao importante conclave.

Assignala-se tambem, que por interferencia desse delegado brasileiro, o XXVII Congresso Internacional de Americanistas approvou um voto de louvor ao grande sertanista general Mariano Rondon, tendo sido esse o unico voto approvado e mesmo assim excepcionalmente, pois os principios que regem o Congresso só admittem que sejam homenageados os scientistas desapparecidos.

Em face, porém, da suggestão apresentada pelo sr. Angyone Costa que em discurso evidenciou a personalidade e acção do general brasileiro, o referido voto de louvor foi approvado por unanimidade, sendo que varios congressistas estrangeiros usaram da palavra para manifestar o contentamento que lhes proporcionava a justa homenagem que acabava de ser prestada a um dos maiores brasileiros e cujo nome sempre mereceu acatamento e admiração nos circulos scientistas de todo o mundo.

Syndicato Medico Brasileiro

Vem despertando acentuada animação, a reunião dansante que o Syndicato Medico Brasileiro realizará ás 22 horas do dia 14 de outubro, em sua séde social, a av. Rio Branco, 133-3º. andar, commemorando a reorganização e ampliação da Bibliotheca construida por um dos seus associados.

Os medicos terão ingresso mediante apresentação da carteira social e poderão obter na secretaria, convites para pessoas de suas relações.

Traje de passeio.

Abrigo Seára dos Pobres

Será no proximo domingo, 8 do corrente, ás 16 horas, a inauguração da exposição annual de trabalhos das internas do Abrigo Seára dos Pobres, no Campo de São Christovão n.º 402.

Essa exposição estará franqueada ao publico durante a semana das 19 ás 22 horas, e aos domingos das 16 ás 22 horas, encerrando-se no domingo seguinte.

A directoria pede o conforto da vossa presença, estimulando ao mesmo tempo as meninas, que são educadas nessa casa de caridade.

Automovel Club do Brasil

HOMENAGEM AO PROFESSOR CANDIDO MENDES DE ALMEIDA

A Directoria do Automovel Club do Brasil, na sua ultima reunião, prestou justa e expressiva homenagem á memoria do seu benemerito consocio, o professor Conde Candido Mendes de Almeida.

O sr. Herbert Moses, presidente daquella instituição, fez o elogio do illustre extincto, resaltando os assignalados serviços prestados ao Automovel Club do Brasil, de que era um dos seus fundadores.

O conde Candido Mendes de Almeida, desde a fundação do Automovel Club do Brasil, foi presidente da Commissão de Estradas e um enthusiasta animador das suas patrioticas iniciativas, como os Congressos de Estradas de Rodagem e das Exposições de Automoveis, realizadas nesta capital.

A Directoria do Automovel Club do Brasil, associando-se ás manifestações de pezar, fez hastear o pavilhão em funeral depositou uma corôa no feretro e compareceu ao enterro, representada pelos srs. Herbert Moses, Carlos Guinle, Edmundo de Miranda Jordão, Luiz de Moraes Junior, João Borges Filho Belisario de Souza e Romeu de Miranda e Silva.

Excursão turistica ao Norte

AS ACTIVIDADES DE ORGANIZAÇÃO DESSA INICIATIVA

Proseguindo a campanha em prol de um melhor conhecimento do Brasil por parte dos brasileiros, o Touring Club levará a effeito, em dezembro proximo, mais uma Excursão Turistica ao Norte.

Após a realização da excursão de 1938, numerosos associados daquella entidade tem-se empenhado para que se organize uma nova visita aos Estados do Norte até Amazonia.

A viagem realizar-se-á num dos melhores e maiores navios do Lloyd Brasileiro estando sendo organizado um itinerario que attende aos interesses turisticos da excursão. Em cada porto, será servida uma refeição regional, com pratos typicos de cada logar.

As inscripções serão abertas, proximamente, no Departamento de Turismo do Touring Club.

Um aprendizado Agricola para Matto Grosso

O ministro Fernando Costa designou o agronomo Pitangui Albano para escolher em Matto Grosso, o local onde serão construidos os predios do Aprendizado Agricola, que o Ministerio da Agricultura vae installar nesse Estado.

Willy Fritsch
Gusti Huber
Entre 2 AMORES
Elle era um medico famoso... Tinha mulher e filho... Vivia feliz até o dia em que outra mulher se atravessou no seu caminho... Então esqueceu o dever e se atirou nos braços de uma aventura desastrosa...
2ª-FEIRA
PATHE PALACIO

Theatro RECREIO

HOJE — Ás 16 horas — HOJE
MATINÊE DA MOCIDADE A PREÇOS REDUZIDOS
A NOITE — Ás 20 e 22 HORAS
MARIA MATTOS E SUA EMBAIXADA DO RISO!! EM
" O Principe Herdeiro !! "
3 actos interessantes, adaptados por MARIA HELENA. — Uma brilhante interpretação do victorioso conjunto portuguez!
O ULTIMO SUCCESSO DA TEMPORADA!
AMANHÃ — Ás 15 horas: Matinée Chic e ás 20 e 22 horas "O PRINCIPE HERDEIRO!"
AVISO — Os senhores Preferentes que desejarem marcar os seus logares para o festival da actriz MARIA HELENA, a se realizar no dia 13 do corrente, podem fazel-o na bilheteria do theatro, até o final do espectaculo de amanhã, domingo.

PLAZA
AR ACONDICIONADO
2a feira
Aventuras de uma "condessa" joven e bonita em Paris...

Danielle DARRIEUX em CUIDADO com ELLA com LUCIEN BAROUX
Como complemento: PATHE' JORNAL N. 1 — primeiro jornal francez da guerra européa vindo por avião.

A Turquia e a Grã-Bretanha Assignarão Um Pacto de Ajuda Mutua

LONDRES, 6 (U. P. — Agencia Internacional) — Communica de Stambul a Exchange Telegraph que o sr. Yousnous Nuri, membro da assembléa nacional turca, em um artigo publicado no diario "Cumhuriyet" declara "se a Russia estivesse em guerra com a França e a Grã Bretanha, a Turquia observaria estricta neutralidade e impediria a passagem pelos Dardanellos de toda força anglo-franceza que se destinasse a atacar os russos."

Dizem em circulos bem informados que a Grã Bretanha e a Turquia firmaram um pacto de ajuda mutua que compreende o Mediterraneo. Acredita-se que a assignatura desse pacto terá logar muito em breve.

BREVE A ASSIGNATURA DO PACTO

LONDRES, 6 (U. P. — Agencia Internacional) — Circulos bem informados noticiam que a Inglaterra e a Turquia iniciaram as negociações para um pacto de auxilio mutuo abrangendo o Mediterraneo. Espera-se para breve a assignatura do pacto.

Diario Carioca

Anno XII — Numero 3.476 — Rio de Janeiro, Sabbado, 7 de Outubro de 1939 — Praça Tiradentes n.° 77

Renderam-se os Ultimos Destacamentos Polonezes

Berlim annuncia ter sido feito prisioneiro o general Keber que combatia no exercito republicano da Hespanha

BERLIM, 6 (U.P. — Agencia Internacional) — Foi dado hoje o "tiro de misericordia" na guerra polono-allemã, com a rendição dos ultimos destacamentos do exercito polonez que, apesar de tudo, ainda continuava offerecendo resistencia ás tropas de occupação.

Um communicado official do alto commando allemão annunciou que 8.000 homens ás ordens do general Klemer renderam-se esta manhã, ás 10 horas, na cidade de Kock, situada no léste de Deblin, onde continuavam combatendo as ultimas unidades do derrotado exercito polonez.

Desse modo, ficam definitivamente terminadas as operações de guerra da campanha poloneza, que, de futuro, ficará restringida ao trabalho de limpeza do terreno, que, de facto em algumas regiões, especialmente nas proximidades das desapparecidas fronteiras polono-germanicas, que se transformaram num campo minado e esburacado.

Uma informação colhida em fontes autorizadas revela que as tropas allemãs iniciaram hontem a occupação methodica da região compreendida entre o Vistula e a fronteira provisoria germano-russa.

Coincidindo com a phase final da campanha poloneza, o sr. Hitler, ao cumprir-se exactamente 36 dias do annuncio feito ao Reichstag sobre o começo da referida campanha, declarou hoje, no mesmo recinto, que as 5 semanas de luta custaram ao exercito allemão cerca de 44.000 baixas. Segundo as declarações do Fuehrer, as baixas allemãs mencionadas compreendem 15.072 mortos, 30.322 feridos e 3.409 desapparecidos. O chanceller do Reich não deu indicação alguma sobre as provaveis perdas polonezas, militares ou civis, porém, acredita-se que devem ter sido muito mais elevadas que as dos allemães. O sr. Hitler mencionou unicamente que o numero de prisioneiros polonezes ascende a 700.000.

PRISIONEIROS POLONEZES PARA OS CAMPOS DE CONCENTRAÇÃO

EUPEN, nas proximidades da fronteira belgo-germanica, 6 (U.P. — Agencia Internacional) — Sabe-se que nos ultimos tres dias chegaram novas tropas allemãs, a maior parte vinda das aldeias fronteiriças no sólo do Reich.

Por exemplo, á povoação de Roetgen, onde já havia estacionado um destacamento, chegaram 1.200 soldados, os quaes se aquartelaram nos salões de bailes e escolas.

Além disso, communicam de Aquisgran que chegaram alguns reforços nos ultimos dias.

Segundo fonte official allemã, acabam de ser vistos em Colonia os primeiros trens trazendo prisioneiros polonezes.

Os homens presos serão conduzidos para diversos campos de concentração na Rhenania, especialmente nos arredores de Colonia e tambem em Duren, localidade mais proxima da fronteira da Belgica.

PRISIONEIRO DOS ALLEMÃES O GENERAL KLEBER

CERNAUTI, Fronteira rumena, 6 (U. P. — Agencia Internacional) — Perante a noticia procedente de Berlim de que "o general polonez Kleber" fôra capturado, é interessante constatar a identidade do prisioneiro em vista das informações, segundo as quaes se trata provavelmente do general Emil Kleber, que combatia no exercito republicano durante a guerra civil hespanhola.

Informações dispersas tendem a confirmar a crença de que na realidade se trata desse militar, mas em fontes polonezas não se tem nenhuma segurança sobre suas actividades. Sabe-se que o general Kleber abandonou a Hespanha pouco depois da queda de Madrid em março e algumas versões diziam que se havia transferido para a China, para offerecer seu auxilio ao generalissimo Chiang Kai-Shek. Entretanto, acredita-se, agora, que esteve vivendo refugiado na França até a segunda quinzena de agosto e que foi, então, para a Polonia.

Um rumor indica que chegou a Varsovia no dia 1.° de setembro, depois de passar incognito pela Allemanha, e ali teria offerecido seus serviços ao marechal Smigly Rydz, tendo recebido o commando de uma divisão de tropas de choque que foram collocadas desde o Corredor até á Provincia de Ponan. Em virtude de seu valor como estrategista, teria levado seus soldados á victoria em numerosas escaramuças e acossado constantemente os allemães com suas tacticas consistentes em desfechar um golpe rapidamente numa direcção para logo recuar e desfechar outros em sentido opposto, successivamente, até destruir o avanço do inimigo.

Diz-se nesta capital que no caso de se tratar mesmo do general Kleber que lutou na guerra hespanhola, provavelmente será executado por constituir um "instrumento perigoso" para o nacional-socialismo.

Durante sua carreira, Kleber mostrou-se paladino dos opprimidos e nos ultimos annos converteu-se em encarniçado inimigo da Allemanha. Começou sua carreira militar quando contava menos de vinte annos de idade. Depois de prestar serviço no exercito durante um periodo da Grande Guerra, foi á Russia e participou da revolução bolchevista. Mais tarde emigrou para o Canadá, onde residiu até á primeira guerra sino-japoneza.

Combateu no exercito chinez no anno de 1931. Quando rebentou a guerra hespanhola em 1936, uniu-se ás forças republicanas.

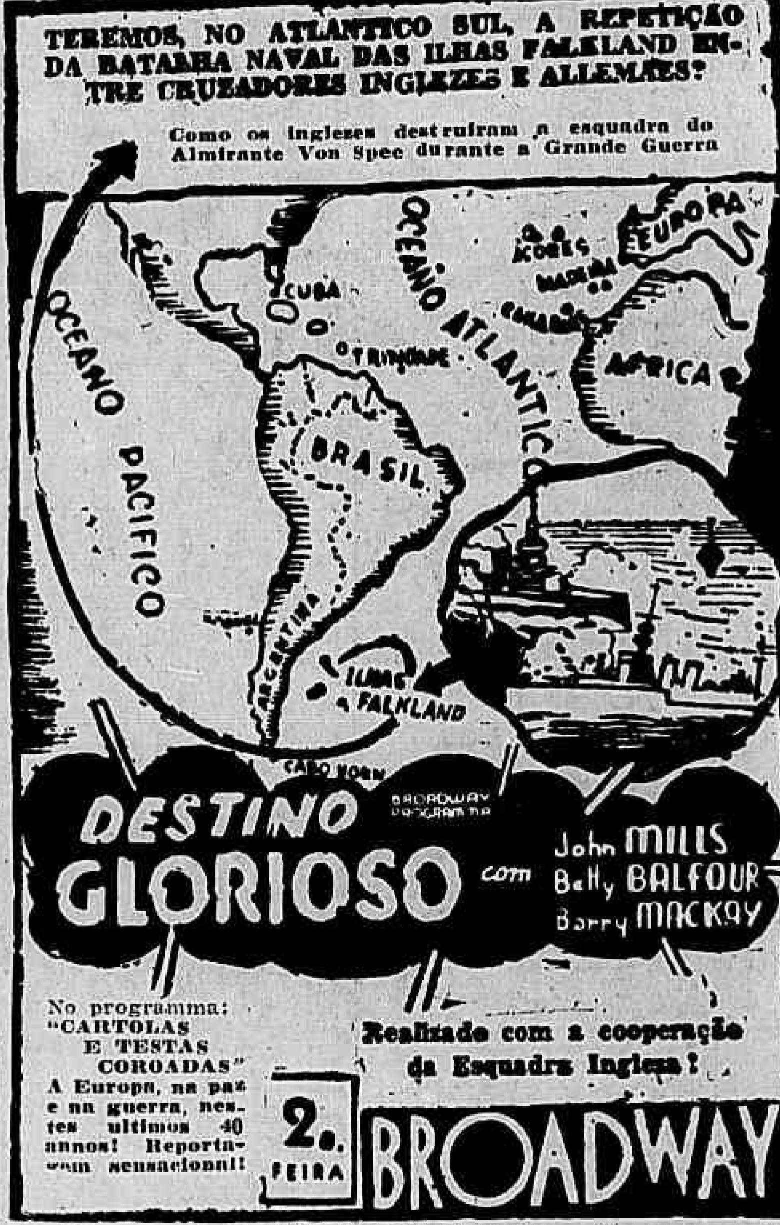

PARA ASSUMIR A RESPONSABILIDADE PERANTE A JUSTIÇA

INTIMADOS OS EX-DEPUTADOS COMMUNISTAS FRANCEZES

PARIS, 5 (T. O.) — (Agencia Allemã) — As autoridades militares estão examinando a carta assignada por varios ex-deputados communistas solicitando ao sr. Herriot a convocação immediata do Parlamento. A carta está assignada pelo sr. Ramette e por varios outros ex-parlamentares. Estes ultimos foram convocados pelos juizes do Tribunal Militar para declarar se assumem a responsabilidade do que assignaram.

DESERTOU O SECRETARIO GERAL DO P. C.

PARIS, 6 (U. P.) — (Agencia Americana) — As autoridades declararam que Maurice Thorez, secretario-geral do Partido Communista, é considerado desertor e está sendo procurado pela policia.

A Guerra nos Mares

HA TESTEMUNHAS DO TORPEDEAMENTO DO "ATHENIA"

LONDRES, 6 (U. P.) — (Agencia Internacional) — Accentuando que o submarino inglez mais proximo encontrava-se a muitas milhas de distancia do local em que o transatlantico "Athenia" foi afundado, o Almirantado declarou que a denuncia formulada pelos allemães acerca de um perigo de torpedeamento do "Iroquois" — navio norte-americano ora em pleno Atlantico Norte, em viagem para Nova York — demonstra mais uma vez a mentalidade dos dirigentes germanicos".

O Almirantado diz ainda que não pode subsistir a menor duvida de que o "Athenia" foi torpedeado por um submarino germanico, e que o ataque teve testemunhas.

"DESAJEITADA MENTIRA INFANTIL"

LONDRES, 6 (U. P.) — (Agencia Norte-Americana) — Os circulos officiaes classificaram de "Desajeitada mentira infantil" a informação transmittida pelo almirante allemão Raeder ao addido naval dos Estados Unidos em Berlim, segundo a qual o paquete americano "Iriquois", ora em viagem da Europa para os Estados Unidos, corre o risco de ser afundado por elementos não pertencentes á frota do Reich.

Os mesmos circulos accentuam que a communicação allemã constitue uma tentativa para captar a sympathia dos norte-americanos para a causa allemã.

Todavia, admittiram que a informação pode exercer alguma influencia nas pessoas demasiadamente credulas, frisando: "Tal como o boxeur Tony Galento, a informação é desajeitada mas perigosa..."

EM BUENOS AIRES O PRIMEIRO NAVIO MERCANTE ARMADO EM GUERRA

BUENOS AIRES, 6 (T. O.) — (Agencia allemã) — Chegou a este porto o primeiro navio mercante armado em guerra, o "Almeda Star", attraindo numerosos curiosos ao cáes. O navio trouxe passageiros e carga. Todos os jornaes desta manhã trazem a photographia do "Almeda Star", do seu canhão de 6 pollegadas e de 2 outros contra aviões.

AFUNDADO O "GLENFARG"

LONDRES, 6 (U. P.) — (Agencia Norte-Americana) — Urgente — Noticia-se officialmente que um submarino allemão afundou o navio britannico "Glenfarg", de [illegible] toneladas.

Atropelado um menor de dois annos

[illegible]ressionante atropelamento verificou-se, ás ultimas horas da tarde de hontem, na rua Barão de S. Felix. Quando por ali passava o menor Hello, filho de Antonio Ernesto Pinto, de 2 annos, morador á rua dos Cajueiros n° 112, foi atropelado por um auto, que passava com regular velocidade.

Hello que soffreu fractura do parietal esquerdo, foi medicado na Assistencia e internado, em seguida, no Hospital do Prompto Soccorro.

Para a installação em São Paulo, da Commissão de Abastecimento

O ministro Fernando Costa recebeu do Interventor Federal no Estado de São Paulo, dr. Adhemar de Barros, um telegramma nos seguintes termos:

"Tenho o prazer de communicar a v. ex. que tomei conhecimento do assumpto contido em seu telegramma, de vinte e nove de setembro ultimo, a proposito da installação da Commissão Federal de Abastecimento, tendo determinado as necessarias providencias de accordo com suas instrucções. Cordeaes saudações, Adhemar de Barros.

Colhido por trem

Foi colhido e morto hontem, á tarde, por um trem, entre ás estações de Costa Barros e Barros Filho, um homem de côr branca, de 40 annos presumiveis, pobremente vestido.

O facto foi levado ao conhecimento das autoridades do 25° districto policial, comparecendo ao local o commissario Espirito Santo que providenciou a remoção do cadaver para o necroterio do Instituto Medico Legal.

Os investigadores promoviam desordens

MACEIO', 6 (A. N.) — Para manter a disciplina, o chefe de Policia do Estado exonerou dois investigadores que, valendo-se de sua autoridade, commetteram desordens.

Ingeriu lysol

Por se achar desempregado e em perssima situação financeira tentou hontem, á noite, contra a existencia, ingerindo lysol na residencia, José Ferreira de Mendonça, branco de 25 annos, solteiro, morador á estrada Portella n. 205.

O tresloucado foi medicado no Hospital Carlos Chagas, onde ficou internado.

O Crime do Pavilhão Mourisco

Avolumam-se as provas contra Mario Esteves --- Adiada a acareação --- Continúa negando --- Novas diligencias

Embora Mario Esteves, o indigitado autor dos disparos do Pavilhão Mourisco, persista em negar o crime, o sr. Frota Aguiar continua a desenvolver diligencias, afim de esclarecer o mysterio do caso da "limousine".

Ainda hontem, estiveram na delegacia do 3°. districto policial, os garçons Henrique Stroknisky do bar Renania, e Diamantino, do bar Henza, situado á rua Salvador Corrêa.

Ambos reconheceram Mario Esteves como sendo de facto o cavalheiro que acompanhado de uma moça loura estivera ás 20 horas no Bar Renania e ahi no Henza entre 2 e meia e tres horas.

Destarte, o sr. Frota Aguiar, auxiliado por diversos investigadores e do dectetive Ubyrajara, que fôra posto á disposição dos seus serviços pela secção de Segurança Pessoal, procurou reconstituir todos os passos do casal mysterioso, que occupava a "limousine" preta, na madrugada em que foi mortalmente ferido a bala o commerciario Fernando Rodrigues.

ACAREADO

Entre as diversas testemunhas que estiveram hontem no 3°. districto destacaram-se Miguel Torres Homem Barcellos, Joel de Carvalho e Mario B. Faria, os companheiros de Fernando Rodrigues, que, ao verem Mario Esteves, apontaram-o como o matador do seu amigo.

O accusado indifferente ás accusações, só deixou a sua attitude displicente quando foi chamado para opor a sua assignatura ao acto de reconhecimento.

ADIADA

A acareação entre Margarete e Mario, que estava marcada para hontem, ás 10 horas, não se realizou devido terem ali apparecido, á ultima hora, diversos informantes, cujas revelações serão uteis para o andamento das diligencias. Por isso o sr. Frota Aguiar achou de bom alvitre adiar para outro dia a sensacional prova de acareações.

Todas as testemunhas que estiveram na delegacia do 3°. Districto Policial, foram accordes em proclamar a responsabilidade de Mario Esteves.

Proseguem as diligencias.

Defendendo a economia popular

PRESO EM FLAGRANTE O PROPRIETARIO DE UMA LEITERIA

Ha dias, as autoridades da 3ª Delegacia Auxiliar receberam denuncia de que o proprietario de uma leiteria, installada á rua Licinio Cardoso, estava explorando a sua freguezia, usando medidas clandestinas e de tamanho inferior ao estipulado por lei. Registada a queixa investigadores daquella delegacia, entraram a diligenciar afim de apurar o que havia de verdadeiro na denuncia.

Numa dessas diligencias o detective Bezerra descobriu que no referido estabelecimento, situado no n° 259-A, da rua indicada e de propriedade do sr. Alfredo Fonseca Nunes, estava sendo empregado vasilhame illegal. Deante das provas os policiaes detiveram o proprietario e o conduziram á 3ª Delegacia Auxiliar, onde o infractor foi devidamente autuado.

Além do crime de infracção o desabusado negociante procurou subornar o detective Bezerra e seus auxiliares, promettendo-lhes seductora quantia.

"Integrar para desintegrar"

As 16 horas de hoje, sabbado, 7 do corrente, será effectuada mais uma conferencia da serie organizada para o corrente anno, pela Sociedade de Geographia do Rio de Janeiro, em sua séde na praça da Republica n°. 54 sobrado, pelo illustre general José Vieira da Rosa que subordinará a sua palestra ao titulo: "Integrar para desintegrar".

A directoria da tradicional associação cultural, por nosso intermedio, convida todas as pessoas que queiram assistir á alludida conferencia, muito embora, seja franca a entrada.

A U. E. C. presta um esclarecimento

Communicam-nos da secretaria do Syndicato União dos Empregados do Commercio do Rio de Janeiro, o seguinte:

"Tendo uma associação de classe desta capital, em uma publicação feita pela imprensa, se referido a um periodico que se edita nesta cidade dando-o como orgão official da classe, este Syndicato, afim de evitar confusão, declara que a U. E. C. não tem nenhum orgão official circulando. O unico orgão do Syndicato é a Revista "U. E. C.", que, presentemente, não se acha circulando. Rio de Janeiro, 5 de outubro de 1939. (a.) Cupertino de Gusmão, presidente."

Os trabalhos mineralogicos no Estado de Minas Geraes

O sr. Luciano Jacques de Moraes, director geral do Departamento Nacional da Producção Mineral, acompanhado pelo sr. Octavio Barbosa, director da Divisão de Fomento da Producção Mineral, informou ao ministro Fernando Costa que proseguem os trabalhos de pesquizas mineralogicas, em Santa Barbara(Mina do Pitangui); na zona de Caeté, Mina de Luiz Soares, Mina de Capitão Jimmy, etc.

Da região de Carandahy e Vespasiano foram enviadas amostras de calcareos ao Laboratorio que continua fazendo as respectivas analyses.

Em continuação aos trabalhos de estudo das condições de saude dos operarios da St. John Del Rey Minning Co. Ltda., conforme communicação do medico sanitarista da alludida Divisão, ali em exercicio foram feitos 118 exames clinicos e 31 radiographias, subindo estas ao total de 825 e aquelles ao total de 1617 fichas.

Commemoração da descoberta da America

Passado á 12 do mez corrente, a data commemorativa do descobrimento da America, o Instituto Brasil-Estados Unidos promoverá, no programma de festejos, um grande concerto symphonico, no Theatro Municipal, constando de musicas de autores americanos. Este concerto, ás 5 horas da tarde, será regido pelo maestro Lorenzo Fernandes, tendo sido o seu programma organizado pela Commissão de Arte do Instituto, presidida pela sra. Maria Francellina B. Falcão. Comparecerão além do presidente da Republica, os ministros de Estado, altas autoridades, corpo diplomatico.